



# GOVERNO DO ESTADO DE SÃO PAULO

## SECRETARIA DE AGRICULTURA E ABASTECIMENTO

### **EDITAL DE PREGÃO ELETRÔNICO OBJETIVANDO A PRESTAÇÃO DE SERVIÇOS NÃO CONTÍNUOS – PARTICIPAÇÃO AMPLA**

**EDITAL DE PREGÃO ELETRÔNICO GSA N° 02/2020**

**PROCESSO SAA N° 9.345/2020**

**OFERTA DE COMPRA N° 130101000012020OC00001**

**ENDEREÇO ELETRÔNICO: [www.bec.sp.gov.br](http://www.bec.sp.gov.br)**

**DATA DO INÍCIO DO PRAZO PARA ENVIO DA PROPOSTA ELETRÔNICA: 15/10/2020**

**DATA E HORA DA ABERTURA DA SESSÃO PÚBLICA: 27/10/2020 – as 11h.**

A **SECRETARIA DE AGRICULTURA E ABASTECIMENTO**, por intermédio do Senhor **OMAR CASSIM NETO**, RG n° **13.129.999-2** e CPF n° **256.279.138-00**, Chefe de Gabinete, usando a competência delegada pelos artigos 3° e 7°, inciso I, do Decreto Estadual n° 47.297, de 06 de novembro de 2002, torna público que se acha aberta, nesta unidade, situada a **Praça Ramos de Azevedo, 254, Centro, São Paulo/SP, CEP 01037-912**, licitação na modalidade **PREGÃO**, a ser realizada por intermédio do sistema eletrônico de contratações denominado "Bolsa Eletrônica de Compras do Governo do Estado de São Paulo – Sistema BEC/SP", com utilização de recursos de tecnologia da informação, denominada **PREGÃO ELETRÔNICO**, objetivando a **PRESTAÇÃO DE SERVIÇOS DE ENGENHARIA PARA REPAROS E ADEQUAÇÃO DOS 7º E 8º PAVIMENTOS DO PRÉDIO SEDE DA SECRETARIA DE AGRICULTURA E ABASTECIMENTO**, sob o regime de **empregada por preço global**, que será regida pela Lei Federal n° 10.520/2002, pelo Decreto Estadual n° 49.722/2005 e pelo regulamento anexo à Resolução CC-27, de 25 de maio de 2006, aplicando-se, subsidiariamente, no que couberem, as disposições da Lei Federal n° 8.666/1993, do Decreto Estadual n° 47.297/2002, do regulamento anexo à Resolução CEGP-10, de 19 de novembro de 2002, e demais normas regulamentares aplicáveis à espécie.

As propostas deverão obedecer às especificações deste instrumento convocatório e seus anexos e ser encaminhadas por meio eletrônico após o registro dos interessados em



# GOVERNO DO ESTADO DE SÃO PAULO

## SECRETARIA DE AGRICULTURA E ABASTECIMENTO

participar do certame e o credenciamento de seus representantes no Cadastro Unificado de Fornecedores do Estado de São Paulo – CAUFESP.

A sessão pública de processamento do Pregão Eletrônico será realizada no endereço eletrônico [www.bec.sp.gov.br](http://www.bec.sp.gov.br), no dia e hora mencionados no preâmbulo deste Edital, e será conduzida pelo Pregoeiro com o auxílio da equipe de apoio, designados nos autos do processo em epígrafe e indicados no sistema pela autoridade competente.

### 1. OBJETO

1.1. **Descrição.** A presente licitação tem por objeto **a prestação de serviços de engenharia para reparos e adequação dos 7º e 8º pavimentos do prédio Sede da Secretaria de Agricultura e Abastecimento**, conforme especificações constantes do Projeto Básico que integra este Edital como **Anexo I**.

### 2. PARTICIPAÇÃO NA LICITAÇÃO

2.1. **Participantes.** Poderão participar do certame todos os interessados em contratar com a Administração Estadual que estejam registrados no CAUFESP, que atuem em atividade econômica compatível com o seu objeto, sejam detentores de senha para participar de procedimentos eletrônicos e tenham credenciado os seus representantes na forma estabelecida no regulamento que disciplina a inscrição no referido Cadastro.

2.1.1. O registro no CAUFESP, o credenciamento dos representantes que atuarão em nome da licitante no sistema de pregão eletrônico e a senha de acesso deverão ser obtidos anteriormente à abertura da sessão pública e autorizam a participação em qualquer pregão eletrônico realizado por intermédio do Sistema BEC/SP.

2.1.2. O registro no CAUFESP é gratuito. As informações a respeito das condições exigidas e dos procedimentos a serem cumpridos para a inscrição no Cadastro, para o credenciamento de representantes e para a obtenção de senha de acesso estão disponíveis no endereço eletrônico [www.bec.sp.gov.br](http://www.bec.sp.gov.br).

2.2. **Vedações.** Não será admitida a participação, neste certame licitatório, de pessoas físicas ou jurídicas:



## **GOVERNO DO ESTADO DE SÃO PAULO**

### **SECRETARIA DE AGRICULTURA E ABASTECIMENTO**

- 2.2.1. Que estejam com o direito de licitar e contratar temporariamente suspenso, ou que tenham sido impedidas de licitar e contratar com a Administração Pública estadual, direta e indireta, com base no artigo 87, inciso III, da Lei Federal nº 8.666/1993 e no artigo 7º da Lei Federal nº 10.520/2002;
- 2.2.2. Que tenham sido declaradas inidôneas pela Administração Pública federal, estadual ou municipal, nos termos do artigo 87, inciso IV, da Lei Federal nº 8.666/1993;
- 2.2.3. Que possuam vínculo de natureza técnica, comercial, econômica, financeira ou trabalhista com a autoridade competente, o Pregoeiro, o subscritor do edital ou algum dos membros da respectiva equipe de apoio, nos termos do artigo 9º da Lei Federal nº 8.666/1993;
- 2.2.4. Que não tenham representação legal no Brasil com poderes expressos para receber citação e responder administrativa ou judicialmente;
- 2.2.5. Que estejam reunidas em consórcio ou sejam controladoras, coligadas ou subsidiárias entre si;
- 2.2.6. Que tenham sido proibidas pelo Plenário do CADE de participar de licitações promovidas pela Administração Pública federal, estadual, municipal, direta e indireta, em virtude de prática de infração à ordem econômica, nos termos do artigo 38, inciso II, da Lei Federal nº 12.529/2011;
- 2.2.7. Que estejam proibidas de contratar com a Administração Pública em virtude de sanção restritiva de direito decorrente de infração administrativa ambiental, nos termos do art. 72, § 8º, inciso V, da Lei Federal nº 9.605/1998;
- 2.2.8. Que tenham sido proibidas de contratar com o Poder Público em razão de condenação por ato de improbidade administrativa, nos termos do artigo 12 da Lei Federal nº 8.429/1992;
- 2.2.9. Que tenham sido declaradas inidôneas para contratar com a Administração Pública pelo Plenário do Tribunal de Contas do Estado de São Paulo, nos termos do artigo 108 da Lei Complementar Estadual nº 709/1993;
- 2.2.10. Que tenham sido suspensas temporariamente, impedidas ou declaradas inidôneas para licitar ou contratar com a Administração Pública estadual, direta e



## GOVERNO DO ESTADO DE SÃO PAULO SECRETARIA DE AGRICULTURA E ABASTECIMENTO

indireta, por desobediência à Lei de Acesso à Informação, nos termos do artigo 33, incisos IV e V, da Lei Federal nº 12.527/2011 e do artigo 74, incisos IV e V, do Decreto Estadual nº 58.052/2012;

**2.3. Inexistência de fato impeditivo à participação.** A participação no certame está condicionada, ainda, a que o interessado declare, ao acessar o ambiente eletrônico de contratações do Sistema BEC/SP, mediante assinalação nos campos próprios, que inexistem qualquer fato impeditivo de sua participação no certame ou de sua contratação, bem como que conhece e aceita os regulamentos do Sistema BEC/SP, relativos a Dispensa de Licitação, Convite e Pregão Eletrônico.

**2.4. Uso do sistema BEC/SP.** A licitante responde integralmente por todos os atos praticados no pregão eletrônico, por seus representantes devidamente credenciados, assim como pela utilização da senha de acesso ao sistema, ainda que indevidamente, inclusive por pessoa não credenciada como sua representante. Em caso de perda ou quebra do sigilo da senha de acesso, caberá ao interessado efetuar o seu cancelamento por meio do sítio eletrônico [www.bec.sp.gov.br](http://www.bec.sp.gov.br) (opção "CAUFESP"), conforme Resolução CC-27, de 25 de maio de 2006.

2.5. Cada representante credenciado poderá representar apenas uma licitante em cada pregão eletrônico.

2.6. O envio da proposta vinculará a licitante ao cumprimento de todas as condições e obrigações inerentes ao certame.

**2.7. Direito de preferência.** Para o exercício do direito de preferência de que trata o item 5.6, bem como para a fruição do benefício de habilitação com irregularidade fiscal e trabalhista previsto na alínea "f" do item 5.9, a condição de microempresa, de empresa de pequeno porte ou de cooperativa que preencha as condições estabelecidas no art. 34, da Lei Federal nº 11.488/2007, deverá constar do registro da licitante junto ao CAUFESP, sem prejuízo do disposto nos itens 4.1.4.3 a 4.1.4.5 deste Edital.

### 3. PROPOSTAS

**3.1. Envio.** As propostas deverão ser enviadas por meio eletrônico disponível no endereço [www.bec.sp.gov.br](http://www.bec.sp.gov.br) na opção "PREGAO-ENTREGAR PROPOSTA", desde a divulgação da íntegra do Edital no referido endereço eletrônico até o dia e horário previstos no



## GOVERNO DO ESTADO DE SÃO PAULO SECRETARIA DE AGRICULTURA E ABASTECIMENTO

preâmbulo para a abertura da sessão pública, devendo a licitante, para formulá-las, assinalar a declaração de que cumpre integralmente os requisitos de habilitação constantes do Edital.

3.2. **Preços.** Os preços **unitários e total** para a prestação dos serviços serão ofertados no formulário eletrônico próprio, em moeda corrente nacional, em algarismos, apurados nos termos do item 3.3, sem inclusão de qualquer encargo financeiro ou previsão inflacionária. Nos preços propostos deverão estar incluídos, além do lucro, todas as despesas e custos diretos ou indiretos relacionados à prestação de serviços, tais como tributos, remunerações, despesas financeiras e quaisquer outras necessárias ao cumprimento do objeto desta licitação, inclusive gastos com transporte.

3.2.1. As propostas não poderão impor condições e deverão limitar-se ao objeto desta licitação, sendo desconsideradas quaisquer alternativas de preço ou qualquer outra condição não prevista no Edital e seus anexos.

3.2.2. O licitante deverá arcar com o ônus decorrente de eventual equívoco no dimensionamento de sua proposta, inclusive quanto aos custos variáveis decorrentes de fatores futuros, mas que sejam previsíveis em seu ramo de atividade, tais como aumentos de custo de mão-de-obra decorrentes de negociação coletiva ou de dissídio coletivo de trabalho.

3.2.3. **Simples Nacional.** As microempresas e empresas de pequeno porte impedidas de optar pelo Simples Nacional, ante as vedações previstas na Lei Complementar Federal nº 123/2006, não poderão aplicar os benefícios decorrentes desse regime tributário diferenciado em sua proposta, devendo elaborá-la de acordo com as normas aplicáveis às demais pessoas jurídicas, sob pena de não aceitação dos preços ofertados pelo Pregoeiro.

3.2.3.1. Caso venha a ser contratada, a microempresa ou empresa de pequeno porte na situação descrita no item 3.2.3 deverá requerer ao órgão fazendário competente a sua exclusão do Simples Nacional até o último dia útil do mês subsequente àquele em que celebrado o contrato, nos termos do artigo 30, *caput*, inciso II, e §1º, inciso II, da Lei Complementar Federal nº 123/2006,



## GOVERNO DO ESTADO DE SÃO PAULO SECRETARIA DE AGRICULTURA E ABASTECIMENTO

apresentando à Administração a comprovação da exclusão ou o seu respectivo protocolo.

3.2.3.2. Se a contratada não realizar espontaneamente o requerimento de que trata o item 3.2.3.1, caberá ao ente público contratante comunicar o fato ao órgão fazendário competente, solicitando que a empresa seja excluída de ofício do Simples Nacional, nos termos do artigo 29, inciso I, da Lei Complementar Federal nº 123/2006.

3.3. **Reajuste.** O preço ofertado permanecerá fixo e irredutível.

3.4. **Validade da proposta.** Na ausência de indicação expressa em sentido contrário no **Anexo II**, o prazo de validade da proposta será de 60 (sessenta) dias contados a partir da data de sua apresentação.

### 4. HABILITAÇÃO

4.1. O julgamento da habilitação se processará mediante o exame dos documentos a seguir relacionados, os quais dizem respeito a:

#### 4.1.1. Habilitação jurídica

- a) Registro empresarial na Junta Comercial, no caso de empresário individual ou Empresa Individual de Responsabilidade Limitada - EIRELI;
- b) Ato constitutivo, estatuto ou contrato social atualizado e registrado na Junta Comercial, em se tratando de sociedade empresária ou cooperativa, devendo o estatuto, no caso das cooperativas, estar adequado à Lei Federal nº 12.690/2012;
- c) Documentos de eleição ou designação dos atuais administradores, tratando-se de sociedades empresárias ou cooperativas;
- d) Ato constitutivo atualizado e registrado no Registro Civil de Pessoas Jurídicas, tratando-se de sociedade não empresária, acompanhado de prova da diretoria em exercício;
- e) Decreto de autorização, tratando-se de sociedade empresária estrangeira em funcionamento no País, e ato de registro ou autorização para funcionamento expedido pelo órgão competente, quando a atividade assim o exigir;
- f) Registro perante a entidade estadual da Organização das Cooperativas Brasileiras, em



## GOVERNO DO ESTADO DE SÃO PAULO SECRETARIA DE AGRICULTURA E ABASTECIMENTO

se tratando de sociedade cooperativa;

### 4.1.2. Regularidade fiscal e trabalhista

a) Prova de inscrição no Cadastro Nacional de Pessoas Jurídicas, do Ministério da Fazenda (CNPJ);

b) Prova de inscrição no cadastro de contribuintes estadual ou municipal, relativo à sede ou domicílio do licitante, pertinente ao seu ramo de atividade e compatível com o objeto do certame;

c) Certificado de regularidade do Fundo de Garantia por Tempo de Serviço (CRF - FGTS);

d) Certidão negativa, ou positiva com efeitos de negativa, de débitos trabalhistas (CNDT);

e) Certidão negativa, ou positiva com efeitos de negativa, de Débitos relativos a Créditos Tributários Federais e à Dívida Ativa da União;

**f) Certidão emitida pela Fazenda Estadual da sede ou domicílio da licitante que comprove a regularidade de débitos tributários relativos ao Imposto sobre Operações relativas à Circulação de Mercadorias e sobre Prestações de Serviços de Transporte Interestadual, Intermunicipal e de Comunicação - ICMS;**

g) Certidão emitida pela Fazenda Municipal da sede ou domicílio da licitante que comprove a regularidade de débitos tributários relativos ao Imposto sobre Serviços de Qualquer Natureza – ISSQN.

### 4.1.3. Qualificação econômico-financeira

a) Certidão negativa de falência, recuperação judicial ou extrajudicial, expedida pelo distribuidor da sede da pessoa jurídica ou do domicílio do empresário individual;

a.1). Se a licitante for cooperativa ou sociedade não empresária, a certidão mencionada na alínea "a" deverá ser substituída por certidão cujo conteúdo demonstre a ausência de insolvência civil, expedida pelo distribuidor competente.

a.2). Caso o licitante esteja em recuperação judicial ou extrajudicial, deverá ser comprovado o acolhimento do plano de recuperação judicial ou a homologação do plano de recuperação extrajudicial, conforme o caso.



## GOVERNO DO ESTADO DE SÃO PAULO SECRETARIA DE AGRICULTURA E ABASTECIMENTO

### 4.1.4. Declarações e outras comprovações

4.1.4.1. Declaração subscrita por representante legal da licitante, em conformidade com o modelo constante do **Anexo III.1**, atestando que:

- a) se encontra em situação regular perante o Ministério do Trabalho no que se refere a observância do disposto no inciso XXXIII do artigo 7.º da Constituição Federal, na forma do Decreto Estadual nº. 42.911/1998;
- b) não se enquadra em nenhuma das vedações de participação na licitação do item 2.2 deste Edital;
- c) cumpre as normas relativas à saúde e segurança do trabalho, nos termos do artigo 117, parágrafo único, da Constituição Estadual;

4.1.4.2. Declaração subscrita por representante legal da licitante, em conformidade com o modelo constante do **Anexo III.2**, afirmando que sua proposta foi elaborada de maneira independente e que conduz seus negócios de forma a coibir fraudes, corrupção e a prática de quaisquer outros atos lesivos à Administração Pública, nacional ou estrangeira, em atendimento à Lei Federal nº 12.846/ 2013 e ao Decreto Estadual nº 60.106/2014.

4.1.4.3. Em se tratando de microempresa ou de empresa de pequeno porte, declaração subscrita por representante legal da licitante, em conformidade com o modelo constante do **Anexo III.3**, declarando seu enquadramento nos critérios previstos no artigo 3º da Lei Complementar Federal nº 123/2006, bem como sua não inclusão nas vedações previstas no mesmo diploma legal.

4.1.4.4. Em se tratando de cooperativa que preencha as condições estabelecidas no art. 34, da Lei Federal nº 11.488/2007, declaração subscrita por representante legal da licitante, em conformidade com o modelo constante do **Anexo III.4**, declarando que seu estatuto foi adequado à Lei Federal nº 12.690/2012 e que auferir Receita Bruta até o limite definido no inciso II do *caput* do art. 3º da Lei Complementar Federal nº 123/2006.

4.1.4.5. **Comprovação da condição de ME/EPP/COOPERATIVA.** Sem prejuízo das declarações exigidas nos itens 4.1.4.3 e 4.1.4.4 e admitida a indicação, pelo licitante, de outros meios e documentos aceitos pelo ordenamento jurídico vigente, a condição de microempresa, de empresa de pequeno porte ou de cooperativa que preencha as





## GOVERNO DO ESTADO DE SÃO PAULO SECRETARIA DE AGRICULTURA E ABASTECIMENTO

condições estabelecidas no art. 34, da Lei Federal nº 11.488/2007 será comprovada da seguinte forma:

4.1.4.5.1. Se sociedade empresária, pela apresentação de certidão expedida pela Junta Comercial competente;

4.1.4.5.2. Se sociedade simples, pela apresentação da "Certidão de Breve Relato de Registro de Enquadramento de Microempresa ou Empresa de Pequeno Porte", expedida pelo Cartório de Registro de Pessoas Jurídicas;

4.1.4.5.3. Se sociedade cooperativa, pela Demonstração do Resultado do Exercício ou documento equivalente que comprove Receita Bruta até o limite definido no inciso II do *caput* do art. 3º da Lei Complementar Federal nº 123/2006.

**4.1.4.6. Declaração, subscrita por representante legal do licitante, comprometendo-se a empregar, na execução do objeto desta licitação, somente produtos e subprodutos de origem exótica e, no caso da utilização de produtos e subprodutos florestais de origem nativa (artigo 1º do Decreto Estadual nº 53.047/2008), a obrigação de proceder às respectivas aquisições de pessoa jurídica devidamente cadastrada no CADMADEIRA, de acordo com o modelo do Anexo III.5 deste Edital.**

**4.1.4.7. Declaração, subscrita por representante legal do licitante, comprometendo-se a cumprir o disposto na Lei Estadual nº 12.684, de 26 de julho de 2007, a qual proíbe o uso, no Estado de São Paulo, de produtos, materiais ou artefatos que contenham quaisquer tipos de amianto ou asbesto ou outros minerais que, acidentalmente, tenham fibras de amianto na sua composição (Lei Estadual nº 16.775/2018), de acordo com o modelo do Anexo III.6 deste Edital.**

### **4.1.5. Qualificação técnica**

**a) A proponente deverá apresentar registro ou inscrição da empresa licitante e do (s) seu (s) responsável (eis) técnico (s), engenheiro civil, no Conselho Regional de Engenharia e Agronomia - CREA, ou no Conselho de Urbanismo e Arquitetura - CAU, em plena validade.**



## GOVERNO DO ESTADO DE SÃO PAULO SECRETARIA DE AGRICULTURA E ABASTECIMENTO

**b) capacidade técnico-operacional, comprovada por meio de atestados fornecidos por pessoa jurídica de direito público ou privado, em nome do licitante, que comprovem a prévia execução de obras de características e complexidade semelhantes às constantes do objeto da licitação, especificando necessariamente o tipo de obra, as indicações da área em metros quadrados, os serviços realizados e o prazo de execução.**

**c) capacidade técnico-profissional, comprovada por meio da apresentação de Certidões de Acervo Técnico – CAT emitidas pelo Conselho Regional de Engenharia e Agronomia – CREA, em nome do(s) responsável(is) técnico(s) e/ou membros da equipe técnica que participarão da obra, que demonstre a Anotação de Responsabilidade Técnica - ART ou o Registro de Responsabilidade Técnica - RRT, relativo à execução dos serviços objeto da contratação.**

**d) declaração de que disporá, na data da contratação, de equipe técnica especializada e disponível, bem como as máquinas e/ou equipamentos necessários à execução do objeto licitado.**

**e) certificado de visita técnica, conforme o modelo constante do Anexo VI.1.**

**e.1) A visita técnica tem como objetivo verificar as condições locais, avaliar a quantidade e a natureza dos trabalhos, materiais e equipamentos necessários à execução do objeto da licitação, permitindo aos interessados colher as informações e subsídios que julgarem necessários para a elaboração da sua proposta, de acordo com o que o próprio interessado julgar conveniente, não cabendo à Unidade Contratante nenhuma responsabilidade em função de insuficiência dos dados levantados por ocasião da visita técnica.**

**e.2) Poderão ser feitas tantas visitas técnicas quantas cada interessado considerar necessário. As visitas devem ser previamente agendadas com o Senhor Antônio Damásio Soares, pelo e-mail: [adsoares@agricultura.sp.gov.br](mailto:adsoares@agricultura.sp.gov.br) ou pelo telefone: (11) 5067-0138 e poderão ser realizadas até o dia útil**



## GOVERNO DO ESTADO DE SÃO PAULO SECRETARIA DE AGRICULTURA E ABASTECIMENTO

imediatamente anterior à sessão pública e poderão ser realizadas até o dia útil imediatamente anterior à sessão pública.

e.3) Competirá a cada interessado, quando da visita técnica, fazer-se acompanhar dos técnicos e especialistas que entender suficientes para colher as informações necessárias à elaboração da sua proposta.

e.4) As prospecções, investigações técnicas, ou quaisquer outros procedimentos que impliquem interferências no local em que serão prestados os serviços deverão ser previamente autorizados pela Unidade Contratante.

e.5) O interessado não poderá pleitear modificações nos preços, nos prazos ou nas condições contratuais, tampouco alegar quaisquer prejuízos ou reivindicar quaisquer benefícios sob a invocação de insuficiência de dados ou de informações sobre o local em que serão executados os serviços objeto da contratação.

e.6) O licitante que optar pela não realização da visita técnica deverá, para participar do certame, apresentar declaração afirmando que tinha ciência da possibilidade de fazê-la, mas que, ciente dos riscos e consequências envolvidos, optou por formular a proposta sem realizar a visita técnica que lhe havia sido facultada, conforme o modelo constante do Anexo VI.2 do Edital.

4.1.5.1. Somatório de atestados de capacidade técnico-operacional. Será admitido o somatório de atestados para a comprovação da capacidade técnica do licitante requerida na alínea "b" deste item 4.1.5.

4.1.5.2. Comprovação de vínculo para efeitos de capacidade técnico-profissional. A comprovação do vínculo profissional a que se refere a alínea "c" do subitem 4.1.5 pode se dar mediante a apresentação de contrato de trabalho, anotações da CTPS – Carteira de Trabalho e Previdência Social ou, no caso de prestador de serviços autônomo, do respectivo contrato de prestação de serviços. No caso de sócio(s), deverá o licitante apresentar cópia do contrato social atualizado.



## GOVERNO DO ESTADO DE SÃO PAULO SECRETARIA DE AGRICULTURA E ABASTECIMENTO

### 4.2. Disposições gerais sobre os documentos de habilitação

4.2.1. Na hipótese de não constar prazo de validade nas certidões apresentadas, a Administração aceitará como válidas as expedidas nos 180 (cento e oitenta) dias imediatamente anteriores à data de apresentação das propostas.

4.2.2. O Pregoeiro, a seu critério, poderá diligenciar para esclarecer dúvidas ou confirmar o teor das declarações solicitadas no item 4.1.4 deste Edital e das comprovações de qualificação econômico-financeira e de qualificação técnica (caso exigidas nos itens 4.1.3 e 4.1.5), aplicando-se, em caso de falsidade, as sanções penais e administrativas pertinentes.

4.2.3. Caso o objeto contratual venha a ser cumprido por filial da licitante, os documentos exigidos no item 4.1.2 deverão ser apresentados tanto pela matriz quanto pelo estabelecimento que executará o objeto do contrato.

4.2.4. O licitante que se considerar isento ou imune de tributos relacionados ao objeto da licitação, cuja regularidade fiscal seja exigida no presente Edital, deverá comprovar tal condição mediante a apresentação de declaração emitida pela correspondente Fazenda do domicílio ou sede, ou outra equivalente, na forma da lei.

## 5. SESSÃO PÚBLICA E JULGAMENTO

5.1. **Abertura das propostas.** No dia e horário previstos neste Edital, o Pregoeiro dará início à sessão pública do pregão eletrônico, com a abertura automática das propostas e a sua divulgação pelo sistema na forma de grade ordenatória, em ordem crescente de preços.

5.2. **Análise.** A análise das propostas pelo Pregoeiro se limitará ao atendimento das condições estabelecidas neste Edital e seus anexos e à legislação vigente.

5.2.1. Serão desclassificadas as propostas:

- a) cujo objeto não atenda as especificações, prazos e condições fixados neste Edital;
- b) que apresentem preço baseado exclusivamente em proposta das demais licitantes;



## GOVERNO DO ESTADO DE SÃO PAULO SECRETARIA DE AGRICULTURA E ABASTECIMENTO

- c) apresentadas por licitante impedida de participar, nos termos do item 2.2 deste Edital;
- d) que apresentem preços unitários ou total simbólicos, irrisórios ou de valor zero, incompatíveis com os preços dos insumos ou salários de mercado;
- e) formuladas por licitantes participantes de cartel, conluio ou qualquer acordo colusivo voltado a fraudar ou frustrar o caráter competitivo do certame licitatório.

5.2.2. A desclassificação se dará por decisão motivada do Pregoeiro, observado o disposto no artigo 43, §3º, da Lei Federal nº 8.666/1993.

5.2.3. Serão desconsideradas ofertas ou vantagens baseadas nas propostas das demais licitantes.

5.2.4. O eventual desempate de propostas do mesmo valor será promovido pelo sistema, com observância dos critérios legais estabelecidos para tanto.

5.3. Nova grade ordenatória será divulgada pelo sistema, contendo a relação das propostas classificadas e das desclassificadas.

5.4. **Lances.** Será iniciada a etapa de lances com a participação de todas as licitantes detentoras de propostas classificadas.

5.4.1. Os lances deverão ser formulados exclusivamente por meio do sistema eletrônico em valores distintos e decrescentes, inferiores à proposta de menor preço ou ao último valor apresentado pela própria licitante ofertante, observada em ambos os casos a redução mínima fixada no item 5.4.2, aplicável, inclusive, em relação ao primeiro formulado, prevalecendo o primeiro lance recebido, quando ocorrerem 02 (dois) ou mais lances do mesmo valor.

5.4.2. **O valor de redução mínima entre os lances será de R\$ 2.500,00 (dois mil e quinhentos reais) e incidirá sobre o valor total.**

5.4.3. A etapa de lances terá a duração de 15 (quinze) minutos.

5.4.3.1. A duração da etapa de lances será prorrogada automaticamente pelo sistema, visando à continuidade da disputa, quando houver lance admissível ofertado nos últimos 03 (três) minutos do período de que trata o item 5.4.3 ou nos sucessivos períodos de prorrogação automática.



## GOVERNO DO ESTADO DE SÃO PAULO SECRETARIA DE AGRICULTURA E ABASTECIMENTO

5.4.3.2. Não havendo novos lances ofertados nas condições estabelecidas no item 5.4.3.1, a duração da prorrogação encerrar-se-á, automaticamente, quando atingido o terceiro minuto contado a partir do registro no sistema do último lance que ensejar prorrogação.

5.4.4. No decorrer da etapa de lances, as licitantes serão informadas pelo sistema eletrônico:

5.4.4.1. dos lances admitidos e dos inválidos, horários de seus registros no sistema e respectivos valores;

5.4.4.2. do tempo restante para o encerramento da etapa de lances.

5.4.5. A etapa de lances será considerada encerrada findos os períodos de duração indicados no item 5.4.3.

5.5. **Classificação.** Encerrada a etapa de lances, o sistema divulgará a nova grade ordenatória contendo a classificação final, em ordem crescente de valores, considerando o último preço admitido de cada licitante.

5.6. **Empate ficto.** Com base na classificação a que alude o item 5.5, será assegurada às licitantes microempresas, empresas de pequeno porte e cooperativas que preencham as condições estabelecidas no artigo 34, da Lei Federal nº 11.488/2007, preferência à contratação, observadas as seguintes regras:

5.6.1. A microempresa, empresa de pequeno porte ou cooperativa que preencha as condições estabelecidas no artigo 34, da Lei Federal nº 11.488/2007, detentora da proposta de menor valor, dentre aquelas cujos valores sejam iguais ou superiores até 5% (cinco por cento) ao valor da proposta melhor classificada, será convocada pelo Pregoeiro para que apresente preço inferior ao da melhor classificada no prazo de 5 (cinco) minutos, sob pena de preclusão do direito de preferência. Caso haja propostas empatadas, a convocação recairá sobre a licitante vencedora de sorteio.

5.6.2. Não havendo a apresentação de novo preço, inferior ao preço da proposta melhor classificada, serão convocadas para o exercício do direito de preferência, respeitada a ordem de classificação, as demais microempresas, empresas de pequeno porte e cooperativas que preencham as condições estabelecidas no artigo 34, da Lei



## GOVERNO DO ESTADO DE SÃO PAULO SECRETARIA DE AGRICULTURA E ABASTECIMENTO

Federal nº 11.488/2007, cujos valores das propostas se enquadrem nas condições indicadas no item 5.6.1.

5.6.3. Caso a detentora da melhor oferta, de acordo com a classificação de que trata o item 5.5, seja microempresa, empresa de pequeno porte ou cooperativa que preencha as condições estabelecidas no artigo 34, da Lei Federal nº 11.488/2007, não será assegurado o direito de preferência, passando-se, desde logo, à negociação do preço.

5.7. **Negociação.** O Pregoeiro poderá negociar com o autor da oferta de menor valor mediante troca de mensagens abertas no sistema, com vistas à redução do preço.

5.8. **Aceitabilidade.** Após a negociação, se houver, o Pregoeiro examinará a aceitabilidade do menor preço, decidindo motivadamente a respeito.

5.8.1. A aceitabilidade dos preços será aferida com base nos valores de mercado vigentes na data de referência de preços, apurados mediante pesquisa realizada pela Unidade Compradora que será juntada aos autos por ocasião do julgamento.

5.8.2. Não serão aceitas as propostas que tenham sido apresentadas por microempresas ou empresas de pequeno porte impedidas de optar pelo Simples Nacional e que, não obstante, tenham considerado os benefícios desse regime tributário diferenciado.

5.8.3. Na mesma sessão pública, o Pregoeiro solicitará da licitante detentora da melhor oferta o envio, no campo próprio do sistema, da planilha de proposta detalhada, elaborada de acordo com o modelo do **Anexo II** deste Edital, contendo os preços unitários e o novo valor total para a contratação a partir do valor total final obtido no certame.

5.8.3.1. O Pregoeiro poderá a qualquer momento solicitar às licitantes a composição de preços unitários de serviços e/ou de materiais/equipamentos, bem como os demais esclarecimentos que julgar necessários.

5.8.3.2. A critério do Pregoeiro, a sessão pública poderá ser suspensa por até 02 (dois) dias úteis para a apresentação da planilha de proposta em conformidade com o modelo do **Anexo II**.



## GOVERNO DO ESTADO DE SÃO PAULO SECRETARIA DE AGRICULTURA E ABASTECIMENTO

5.8.3.3. Se a licitante detentora da melhor oferta deixar de cumprir a obrigação estabelecida no item 5.8.3, sua proposta não será aceita pelo Pregoeiro.

**5.9. Exame das condições de habilitação.** Considerada aceitável a oferta de menor preço, passará o Pregoeiro ao julgamento da habilitação, observando as seguintes diretrizes:

- a) Verificação dos dados e informações do autor da oferta aceita, constantes do CAUFESP e extraídos dos documentos indicados no item 4 deste Edital;
- b) Caso os dados e informações constantes no CAUFESP não atendam aos requisitos estabelecidos no item 4 deste Edital, o Pregoeiro verificará a possibilidade de suprir ou sanear eventuais omissões ou falhas mediante consultas efetuadas por outros meios eletrônicos hábeis de informações. Essa verificação será certificada pelo Pregoeiro na ata da sessão pública, devendo ser anexados aos autos os documentos obtidos por meio eletrônico, salvo impossibilidade devidamente certificada e justificada;
- c) A licitante poderá suprir eventuais omissões ou sanear falhas relativas ao cumprimento dos requisitos e condições de habilitação estabelecidos neste Edital mediante a apresentação de documentos, preferencialmente no campo próprio do Sistema BEC/SP ou por correio eletrônico a ser fornecido pelo Pregoeiro no chat do sistema, desde que os envie no curso da própria sessão pública e antes de ser proferida a decisão sobre a habilitação.
- d) A Administração não se responsabilizará pela eventual indisponibilidade dos meios eletrônicos hábeis de informações, no momento da verificação a que se refere a alínea "b", ou dos meios para a transmissão de cópias de documentos a que se refere a alínea "c", ambas deste subitem 5.9, ressalvada a indisponibilidade de seus próprios meios. Na hipótese de ocorrerem essas indisponibilidades e/ou não sendo supridas ou saneadas as eventuais omissões ou falhas, na forma prevista nas alíneas "b" e "c", a licitante será inabilitada, mediante decisão motivada;
- e) Os originais ou cópias autenticadas por tabelião de notas dos documentos enviados na forma constante da alínea "c" deverão ser apresentados no endereço indicado no preâmbulo deste Edital, em até 02 (dois) dias após o encerramento da





## **GOVERNO DO ESTADO DE SÃO PAULO**

### **SECRETARIA DE AGRICULTURA E ABASTECIMENTO**

sessão pública, sob pena de invalidade do respectivo ato de habilitação e aplicação das penalidades cabíveis;

e.1) Os documentos poderão ser apresentados mediante publicação em órgão da imprensa oficial, ou por cópia simples, desde que acompanhados dos originais para que sejam autenticados por servidor da administração; ou

e.2) Os documentos eletrônicos produzidos com a utilização de processo de certificação disponibilizada pela ICP-Brasil, nos termos da Medida Provisória nº 2.200-2, de 24 de agosto de 2001, serão recebidos e presumidos verdadeiros em relação aos signatários, dispensando-se o envio de documentos originais e cópias autenticadas em papel.

f) A comprovação da regularidade fiscal e trabalhista de microempresas, empresas de pequeno porte ou cooperativas que preencham as condições estabelecidas no artigo 34 da Lei Federal nº 11.488/2007 será exigida apenas para efeito de celebração do contrato. Não obstante, a apresentação de todas as certidões e documentos exigidos para a comprovação da regularidade fiscal e trabalhista será obrigatória na fase de habilitação, ainda que apresentem alguma restrição ou impedimento.

f.1) A prerrogativa tratada na alínea "f" abrange apenas a regularidade fiscal e trabalhista do licitante enquadrado como microempresa, empresa de pequeno porte ou cooperativa que preencha as condições estabelecidas no artigo 34 da Lei Federal nº 11.488/2007, não abrangendo os demais requisitos de habilitação exigidos neste Edital, os quais deverão ser comprovados durante o certame licitatório e na forma prescrita neste item 5.9.

g) Constatado o cumprimento dos requisitos e condições estabelecidos no Edital, a licitante será habilitada e declarada vencedora do certame.

h) Havendo necessidade de maior prazo para analisar os documentos exigidos, o Pregoeiro suspenderá a sessão, informando no chat eletrônico a nova data e horário para sua continuidade.

i) Por meio de aviso lançado no sistema, o Pregoeiro informará às demais licitantes que poderão consultar as informações cadastrais da licitante vencedora utilizando



## GOVERNO DO ESTADO DE SÃO PAULO SECRETARIA DE AGRICULTURA E ABASTECIMENTO

opção disponibilizada no próprio sistema para tanto. O Pregoeiro deverá, ainda, informar o teor dos documentos recebidos por meio eletrônico.

5.10. **Regularidade fiscal e trabalhista de ME/EPP/COOPERATIVA.** A licitante habilitada nas condições da alínea "f" do item 5.9 deverá comprovar sua regularidade fiscal e trabalhista sob pena de decadência do direito à contratação, sem prejuízo da aplicação das sanções cabíveis, mediante a apresentação das competentes certidões negativas de débitos, ou positivas com efeito de negativa, no prazo de 5 (cinco) dias úteis, contado a partir do momento em que a licitante for declarada vencedora do certame, prorrogável por igual período, a critério da Administração.

5.11. Ocorrendo a habilitação na forma indicada na alínea "f", do item 5.9, a sessão pública será suspensa pelo Pregoeiro, observados os prazos previstos no item 5.10 para que a licitante vencedora possa comprovar a regularidade fiscal e trabalhista.

5.12. Por ocasião da retomada da sessão, o Pregoeiro decidirá motivadamente sobre a comprovação ou não da regularidade fiscal e trabalhista de que trata o item 5.10, ou sobre a prorrogação de prazo para a mesma comprovação.

5.13. **Licitação fracassada.** Se a oferta não for aceitável, se a licitante desatender às exigências para a habilitação, ou não sendo saneada a irregularidade fiscal e trabalhista, nos moldes dos itens 5.10 a 5.12, o Pregoeiro, respeitada a ordem de classificação de que trata o item 5.5, examinará a oferta subsequente de menor preço, negociará com o seu autor, decidirá sobre a sua aceitabilidade e, em caso positivo, verificará as condições de habilitação e assim sucessivamente, até a apuração de uma oferta aceitável cujo autor atenda aos requisitos de habilitação, caso em que será declarado vencedor.

### 6. RECURSO, ADJUDICAÇÃO E HOMOLOGAÇÃO

6.1. **Recursos.** Divulgado o vencedor ou, se for o caso, saneada a irregularidade fiscal e trabalhista nos moldes dos itens 5.10 a 5.12, o Pregoeiro informará às licitantes por meio de mensagem lançada no sistema que poderão interpor recurso, imediata e motivadamente, por meio eletrônico, utilizando exclusivamente o campo próprio disponibilizado no sistema.



## GOVERNO DO ESTADO DE SÃO PAULO SECRETARIA DE AGRICULTURA E ABASTECIMENTO

6.2. Havendo interposição de recurso o Pregoeiro informará aos recorrentes que poderão apresentar memoriais contendo as razões recursais no prazo de 03 (três) dias úteis após o encerramento da sessão pública, sob pena de preclusão. Os demais licitantes poderão apresentar contrarrazões ao(s) recurso(s) interposto(s) no prazo comum de 03 (três) dias úteis contados a partir do término do prazo para apresentação, pelo(s) recorrente(s), dos memoriais recursais, sendo-lhes assegurada vista aos autos do processo no endereço indicado pela Unidade Compradora.

6.3. Os memoriais de recurso e as contrarrazões serão oferecidos por meio eletrônico no sítio [www.bec.sp.gov.br](http://www.bec.sp.gov.br), opção "RECURSO". A apresentação de documentos relativos às peças antes indicadas, se houver, será efetuada mediante protocolo dentro dos prazos estabelecidos no item 6.2.

6.4. A falta de interposição do recurso na forma prevista no item 6.1 importará na decadência do direito de recorrer, podendo o Pregoeiro adjudicar o objeto do certame ao vencedor na própria sessão pública e, em seguida, propor à autoridade competente a homologação do procedimento licitatório.

6.5. O recurso terá efeito suspensivo e o seu acolhimento importará a invalidação dos atos insuscetíveis de aproveitamento.

6.6. **Homologação.** Decididos os recursos e constatada a regularidade dos atos praticados, a autoridade competente adjudicará o objeto da licitação à licitante vencedora e homologará o procedimento licitatório.

**6.7. Adjudicação. A adjudicação será feita considerando a totalidade do objeto.**

### 7. DESCONEXÃO COM O SISTEMA ELETRÔNICO

7.1. **Desconexão.** À licitante caberá acompanhar as operações no sistema eletrônico durante a sessão pública, respondendo pelos ônus decorrentes de sua desconexão ou da inobservância de quaisquer mensagens emitidas pelo sistema.

7.2. **Efeitos.** A desconexão do sistema eletrônico com o Pregoeiro, durante a sessão pública, implicará:

- a) fora da etapa de lances, a sua suspensão e o seu reinício, desde o ponto em que foi interrompida. Neste caso, se a desconexão persistir por tempo superior a 15



## GOVERNO DO ESTADO DE SÃO PAULO SECRETARIA DE AGRICULTURA E ABASTECIMENTO

(quinze) minutos, a sessão pública deverá ser suspensa e reiniciada somente após comunicação expressa às licitantes de nova data e horário para a sua continuidade;

b) durante a etapa de lances, a continuidade da apresentação de lances pelas licitantes, até o término do período estabelecido no Edital.

7.3. A desconexão do sistema eletrônico com qualquer licitante não prejudicará a conclusão válida da sessão pública ou do certame.

### **8. LOCAL E CONDIÇÕES DE EXECUÇÃO DOS SERVIÇOS.**

8.1. **Remissão ao Projeto Básico.** O objeto desta licitação deverá ser executado em conformidade com as especificações constantes do Projeto Básico, que constitui **Anexo I** deste Edital, correndo por conta da contratada as despesas necessárias à sua execução, em especial as relativas a seguros, transporte, tributos, encargos trabalhistas e previdenciários decorrentes da execução do objeto do contrato.

### **9. CONDIÇÕES DE RECEBIMENTO DO OBJETO**

9.1. Remissão ao contrato. As condições de recebimento do objeto são aquelas definidas pelo termo de contrato, cuja minuta constitui o **Anexo V** deste Edital.

### **10. PAGAMENTOS**

10.1. **Remissão ao contrato.** Os pagamentos serão efetuados em conformidade com o termo de contrato, cuja minuta constitui o **Anexo V** deste Edital.

### **11. CONTRATAÇÃO**

11.1. **Celebração do contrato.** A contratação decorrente deste certame licitatório será formalizada mediante a assinatura de termo de contrato, cuja minuta integra este Edital como **Anexo V**.

11.1.1. Se, por ocasião da celebração do contrato, algum dos documentos apresentados pela adjudicatária para fins de comprovação da regularidade fiscal ou trabalhista estiver com o prazo de validade expirado, a Unidade Compradora verificará a situação por meio eletrônico hábil de informações e certificará a



## GOVERNO DO ESTADO DE SÃO PAULO SECRETARIA DE AGRICULTURA E ABASTECIMENTO

regularidade nos autos do processo, anexando ao expediente os documentos comprobatórios, salvo impossibilidade devidamente justificada.

11.1.2. Se não for possível atualizar os documentos referidos no item 11.1.1 por meio eletrônico hábil de informações, a adjudicatária será notificada para, no prazo de 02 (dois) dias úteis, comprovar a sua situação de regularidade mediante a apresentação das certidões respectivas com prazos de validade em plena vigência, sob pena de a contratação não se realizar.

11.1.3. Constitui condição para a celebração da contratação, bem como para a realização dos pagamentos dela decorrentes, a inexistência de registros em nome da adjudicatária no "Cadastro Informativo dos Créditos não Quitados de Órgãos e Entidades Estaduais – CADIN ESTADUAL". Esta condição será considerada cumprida se a devedora comprovar que os respectivos registros se encontram suspensos, nos termos do artigo 8º, §§ 1º e 2º. da Lei Estadual nº 12.799/2008.

11.1.4. Com a finalidade de verificar o eventual descumprimento pelo licitante das condições de participação previstas no item 2.2 deste Edital serão consultados, previamente à celebração da contratação, os seguintes cadastros:

11.1.4.1. Sistema Eletrônico de Aplicação e Registro de Sanções Administrativas – e-Sanções (<http://www.esancoes.sp.gov.br>);

11.1.4.2. Cadastro Nacional de Empresas Inidôneas e Suspensas – CEIS (<http://www.portaltransparencia.gov.br/ceis>);

11.1.4.3. Cadastro Nacional de Condenações Cíveis por Atos de Improbidade Administrativa e Inelegibilidade – CNIA, do Conselho Nacional de  
Justiça  
([http://www.cnj.jus.br/improbidade\\_adm/consultar\\_requerido.php](http://www.cnj.jus.br/improbidade_adm/consultar_requerido.php)),

devendo ser consultados o nome da pessoa jurídica licitante e também de seu sócio majoritário (artigo 12 da Lei Federal nº 8.429/1992).

11.1.5. Constituem, igualmente, condições para a celebração do contrato:

a) a indicação de gestor encarregado de representar a adjudicatária com exclusividade perante o contratante, caso se trate de sociedade cooperativa;



## GOVERNO DO ESTADO DE SÃO PAULO SECRETARIA DE AGRICULTURA E ABASTECIMENTO

b) a apresentação do(s) documento(s) que a adjudicatária, à época do certame licitatório, houver se comprometido a exibir antes da celebração do contrato por meio de declaração específica, caso exigida no item 4.1.4.6 deste Edital.

11.2. A adjudicatária deverá, no prazo de 5 (cinco) dias corridos contados da data da convocação, comparecer no local e horário indicados pela Unidade Compradora para assinatura do termo de contrato. O prazo para assinatura poderá ser prorrogado por igual período por solicitação justificada do interessado e aceita pela Administração.

11.3. **Celebração frustrada.** As demais licitantes classificadas serão convocadas para participar de nova sessão pública do pregão, com vistas à celebração do contrato, quando a adjudicatária:

11.3.1. Deixar de comprovar sua regularidade fiscal e trabalhista, nos moldes do item 5.10, ou na hipótese de invalidação do ato de habilitação com base no disposto na alínea "e" do item 5.9;

11.3.2. For convocada dentro do prazo de validade de sua proposta e não apresentar a situação regular de que tratam os itens 11.1.1 a 11.1.5 deste Edital;

11.3.3. Recusar-se a assinar o contrato ou não comparecer no horário e local indicados para a sua assinatura;

11.3.4. For proibida de participar desta licitação, nos termos do item 2.2 deste Edital.

11.4 A nova sessão de que trata o item 11.3 será realizada em prazo não inferior a 03 (três) dias úteis contados da publicação do aviso no Diário Oficial do Estado de São Paulo.

11.4.1. O aviso será também divulgado nos endereços eletrônicos [www.bec.sp.gov.br](http://www.bec.sp.gov.br) e [www.imesp.com.br](http://www.imesp.com.br), opção "NEGÓCIOS PÚBLICOS".

11.4.2. Na nova sessão, respeitada a ordem de classificação, observar-se-ão as disposições dos itens 5.7 a 5.10 e 6.1 a 6.7 deste Edital.

## 12. SANÇÕES ADMINISTRATIVAS

12.1. **Impedimento de licitar e contratar.** Ficará impedida de licitar e contratar com a Administração direta e indireta do Estado de São Paulo, pelo prazo de até 05 (cinco) anos,



## GOVERNO DO ESTADO DE SÃO PAULO SECRETARIA DE AGRICULTURA E ABASTECIMENTO

a pessoa física ou jurídica, que praticar quaisquer atos previstos no artigo 7º da Lei Federal nº 10.520/2002, sem prejuízo da responsabilidade civil ou criminal, quando couber.

12.2. **Multas e registro.** A sanção de que trata o subitem anterior poderá ser aplicada juntamente com as multas previstas no **Anexo IV** deste Edital, garantido o exercício de prévia e ampla defesa, e deverá ser registrada no CAUFESP, no “Sistema Eletrônico de Aplicação e Registro de Sanções Administrativas – e-Sanções”, no endereço [www.esancoes.sp.gov.br](http://www.esancoes.sp.gov.br), e também no “Cadastro Nacional de Empresas Inidôneas e Suspensas – CEIS”, no endereço <http://www.portaltransparencia.gov.br/ceis>.

12.3. **Autonomia.** As sanções são autônomas e a aplicação de uma não exclui a de outra.

12.4. **Descontos.** O contratante poderá descontar das faturas os valores correspondentes às multas que eventualmente lhe forem aplicadas por descumprimento de obrigações estabelecidas neste Edital, seus anexos ou no termo de contrato.

12.5. **Conformidade com o marco legal anticorrupção.** A prática de atos que atentem contra o patrimônio público nacional ou estrangeiro, contra princípios da administração pública, ou que de qualquer forma venham a constituir fraude ou corrupção, durante a licitação ou ao longo da execução do contrato, será objeto de instauração de processo administrativo de responsabilização nos termos da Lei Federal nº 12.846/2013 e do Decreto Estadual nº 60.106/2014, sem prejuízo da aplicação das sanções administrativas previstas nos artigos 87 e 88 da Lei Federal nº 8.666/1993, e no artigo 7º da Lei Federal nº 10.520/2002.

### 13. GARANTIA DE EXECUÇÃO CONTRATUAL

13.1. Não será exigida a prestação de garantia de execução para celebrar a contratação decorrente deste certame licitatório.

### 14. IMPUGNAÇÕES E PEDIDOS DE ESCLARECIMENTOS

14.1. **Forma.** As impugnações e os pedidos de esclarecimentos serão formulados por meio eletrônico, em campo próprio do sistema, encontrado na opção “EDITAL”. As impugnações e os pedidos de esclarecimentos não suspendem os prazos previstos no certame.



## GOVERNO DO ESTADO DE SÃO PAULO SECRETARIA DE AGRICULTURA E ABASTECIMENTO

14.2. **Decisão.** As impugnações serão decididas pelo subscritor do Edital e os pedidos de esclarecimentos respondidos pelo Pregoeiro até o dia útil anterior à data fixada para a abertura da sessão pública.

14.2.1.. Acolhida a impugnação contra o ato convocatório, será designada nova data para realização da sessão pública, se for o caso.

14.2.2.. As decisões das impugnações e as respostas aos pedidos de esclarecimentos serão entranhados aos autos do processo licitatório e estarão disponíveis para consulta por qualquer interessado.

14.3. **Aceitação tácita.** A ausência de impugnação implicará na aceitação tácita, pelo licitante, das condições previstas neste Edital e em seus anexos, em especial no Projeto Básico e na minuta de termo de contrato.

### 15. DISPOSIÇÕES GERAIS

15.1. **Interpretação.** As normas disciplinadoras desta licitação serão interpretadas em favor da ampliação da disputa, respeitada a igualdade de oportunidade entre as licitantes, desde que não comprometam o interesse público, a finalidade e a segurança da contratação.

15.2. **Omissões.** Os casos omissos serão solucionados pelo Pregoeiro e as questões relativas ao sistema, pelo Departamento de Contratações Eletrônicas, da Secretaria da Fazenda.

15.3. **Atas.** Das sessões públicas de processamento do Pregão serão lavradas atas circunstanciadas, observado o disposto no artigo 14, inciso IX, do Regulamento anexo à Resolução CC-27/2006, a serem assinadas pelo Pregoeiro e pela equipe de apoio.

15.4. **Sigilo dos licitantes.** O sistema manterá sigilo quanto à identidade das licitantes:

15.4.1. Para o Pregoeiro, até a etapa de negociação com o autor da melhor oferta;

15.4.2. Para os demais participantes, até a etapa de habilitação;

15.5. Será excluído do certame o licitante que, por quaisquer meios, antes ou durante a sessão pública, franqueie, permita ou possibilite a sua identificação para a Unidade Compradora, para o Pregoeiro ou para os demais participantes em qualquer momento,





## GOVERNO DO ESTADO DE SÃO PAULO SECRETARIA DE AGRICULTURA E ABASTECIMENTO

desde a publicação do aviso até a conclusão da etapa de negociação, especialmente no preenchimento do formulário eletrônico para a entrega das propostas.

15.6. A exclusão de que trata o item anterior dar-se-á por meio de desclassificação do licitante na etapa "Análise de Propostas" e/ou pela não aceitabilidade do preço pelo pregoeiro na etapa "Análise da Aceitabilidade de Preço".

15.7. **Saneamento de erros e falhas.** No julgamento das propostas e da habilitação, o Pregoeiro poderá sanar erros ou falhas que não alterem a substância das propostas, dos documentos e sua validade jurídica, mediante despacho fundamentado, registrado em ata e acessível a todos, atribuindo-lhes validade e eficácia para fins de habilitação e classificação.

15.7.1. As falhas passíveis de saneamento na documentação apresentada pelo licitante são aquelas cujo conteúdo retrate situação fática ou jurídica já existente na data da abertura da sessão pública deste Pregão.

15.7.2. O desatendimento de exigências formais não essenciais não importará no afastamento do licitante, desde que seja possível o aproveitamento do ato, observados os princípios da isonomia e do interesse público.

15.8. **Publicidade.** O resultado deste Pregão e os demais atos pertinentes a esta licitação, sujeitos à publicação, serão divulgados no Diário Oficial do Estado e nos sítios eletrônicos [www.imesp.com.br](http://www.imesp.com.br), opção "NEGÓCIOS PÚBLICOS" e [www.bec.sp.gov.br](http://www.bec.sp.gov.br), opção "PREGÃO ELETRÔNICO".

15.9. **Prazos.** Os prazos indicados neste Edital em dias corridos, quando vencidos em dia não útil, prorrogam-se para o dia útil subsequente.

15.10. **Foro.** Para dirimir quaisquer questões decorrentes da licitação, não resolvidas na esfera administrativa, será competente o foro da Comarca da Capital do Estado de São Paulo.

15.11. **Anexos.** Integram o presente Edital:

Anexo I -Projeto Básico;

Anexo II -Modelo de planilha de proposta;

Anexo II.I - Modelo de Cronograma Físico-Financeiro;

Anexo II.II - Plantas;



**GOVERNO DO ESTADO DE SÃO PAULO**  
**SECRETARIA DE AGRICULTURA E ABASTECIMENTO**

Anexo III - Modelos de Declarações;

Anexo IV - Resolução SAA-22, de 01/08/96;

Anexo V - Minuta de Termo de Contrato;

Anexo VI - Modelos referentes à visita técnica;

Anexo VII - Anexo LC-01 - Termo de Ciência e de Notificação;

Anexo LC-03 - Declaração de documentos à disposição do TCE-SP.

São Paulo, 13 de outubro de 2020.

---

Andreia Garcia S. Costa  
Subscritora do Edital



# GOVERNO DO ESTADO DE SÃO PAULO

## SECRETARIA DE AGRICULTURA E ABASTECIMENTO

### ANEXO I

#### PROJETO BÁSICO

#### DOS SERVIÇOS DE ENGENHARIA PARA OS REPAROS E ADEQUAÇÃO DOS 7º E 8º PAVIMENTOS DO PRÉDIO SEDE DA SECRETARIA DE AGRICULTURA E ABASTECIMENTO

##### A. NATUREZA E LOCALIZAÇÃO

O presente projeto básico tem por objetivo a execução dos serviços em título, a serem executados no prédio sede da Secretaria de Agricultura e Abastecimento, localizado na Praça Ramos de Azevedo, 254- na cidade de São Paulo.

##### B. DISPOSIÇÕES GERAIS

No desenvolvimento deste projeto básico foram adotadas e cumpridas, no que couberam, as disposições contidas no **Decreto nº 56.565, de 22 de dezembro de 2010**.

Trata o objeto desta contratação de prestação de **serviços de natureza comum**, uma vez que seus padrões de desempenho e qualidade podem ser objetivamente definidos no edital, por meio de especificações usuais no mercado.

Foram analisados e considerados os itens quanto à **funcionalidade, adequação ao interesse público, segurança, durabilidade, economia, facilidade na execução e conservação**.

Deixamos de contratar o **estudo de impacto ambiental** por tratar-se de serviços ou resultado obtido com estes serviços, **sem risco de interferência ou causar danos ao meio ambiente**.

Os materiais e mão de obra, constantes no projeto básico, foram especificados considerando a oferta existente **no local da obra**.

Os materiais especificados para execução destes serviços **não contem amianto** ou seus derivados. Conforme disposto na Lei Estadual nº 12.684/07 e à exigência contida na Lei Estadual nº 16.775/2018, está proibido o uso de produtos, materiais ou artefatos que contenham quaisquer tipos de amianto ou asbesto ou outros minerais que, acidentalmente, tenham fibras de amianto em sua composição.



## GOVERNO DO ESTADO DE SÃO PAULO SECRETARIA DE AGRICULTURA E ABASTECIMENTO

Todos os serviços deverão ser executados atendendo-se às Normas Regulamentadoras constantes da **Portaria 3214 de 08/06/1978**, relativas à **Segurança e Medicina do Trabalho**.

Além das disposições aqui manifestas, a execução dos serviços deverá obedecer também os Projetos.

Entende-se como projeto, os desenhos, especificações técnicas, instruções de serviços ou qualquer documento afim, fornecido ou aprovado pela "CONTRATANTE", dando indicação de como os serviços deverão ser executados.

Além do que estão explicitamente indicados nos projetos, os serviços deverão obedecer às especificações definidas neste Memorial Descritivo e nas Normas da **ABNT**.

Os materiais a serem utilizados serão todos de primeira qualidade. A expressão "**De Primeira Qualidade**" tem, nas presentes especificações, quando existirem diferentes gradações de qualidade em um mesmo produto, a gradação de qualidade superior.

A **CONTRATADA** apresentará com antecedência ao **Engenheiro Fiscal** para aprovação, amostras dos materiais a serem empregados.

O uso de materiais diferentes do especificado deve ser previamente aprovado pelo **Engenheiro Fiscal**.

Conforme disposto no, artigo 8º, do Decreto Estadual nº 53.047, de 02 de junho de 2008, "Artigo 8º - Todas as contratações de obras e serviços de engenharia realizada no âmbito da Administração Estadual Direta e Indireta, a partir de 1º de junho de 2009, que envolvam o emprego de produtos e subprodutos florestais listados no artigo 1º deste decreto, deverão contemplar no seu processo licitatório a exigência de que referidos bens sejam adquiridos de pessoas jurídicas cadastradas no CADMADEIRA"

Quando nas especificações constar a marca, o nome do fabricante ou tipo de material, estas especificações se destinam a definir o tipo e o padrão de qualidade requerida, estando obviamente permitido o emprego de materiais similares.

Entende-se por materiais similares os que possuem a mesma função, a mesma natureza e o mesmo efeito.

Todos os serviços deverão ser realizados conforme a NR-35, sendo necessários os equipamentos de EPIs e EPCs exigidos pela legislação em vigor, especificamente :



# GOVERNO DO ESTADO DE SÃO PAULO

## SECRETARIA DE AGRICULTURA E ABASTECIMENTO

Capacete com jugular ( Y), Cinto de Segurança Tipo Paraquedista , Bota, Óculos de Proteção, Luvas , Trava Quedas, Talabarte Duplo (Y) Fita Zebrada e Placas de Sinalização. Serão permitidos, para efeito de cumprimento do cronograma físico-financeiro da obra, a execução dos serviços necessários, o transporte de materiais e o transporte de entulho de obra em horário noturno e finais de semana, desde que previamente comunicados à Secretaria da Agricultura.

### C. DESCRITIVO

#### 1 – RETIRADAS E DEMOLIÇÕES

Todo material resultante de retiradas e demolições não serão considerados para reaproveitamento, portanto será encargo da Contratada a sua retirada, carregamento e transporte até o bota-fora.

#### 2 - DIVISÓRIAS

##### 2.1 - Divisórias em dry-wall

- Deve ser executada através de mão-de-obra especializada, obedecendo às recomendações do fabricante.
- As guias "U" de aço carbono galvanizado são fixadas no piso e no teto, e os montantes metálicos encaixados dentro das guias na modulação correspondente à metade do tamanho das placas.
- Após marcação, fixar as guias no piso com o uso de parafusadeira automática, usando as guias inferiores como referência para fixação das guias superiores.
- Os montantes devem possuir aproximadamente a altura do pé-direito com 5mm a 10mm a menos. Quando os montantes são duplos, eles devem ser solidarizados entre si com parafusos metal/metal, espaçados de 40cm. O outro lado deve ser fechado após a execução das instalações.
- A fixação das chapas aos montantes deve ser executada com parafusos auto brocantes, estes devem ter comprimento igual à espessura da chapa de gesso, mais



## **GOVERNO DO ESTADO DE SÃO PAULO SECRETARIA DE AGRICULTURA E ABASTECIMENTO**

10mm, com espaçamento de no máximo 30cm entre si (após a fixação, a cabeça do parafuso não pode ficar saliente, devendo estar nivelada com a face do cartão).

- Após a fixação das chapas em uma das faces da parede, certificar-se do correto posicionamento das instalações elétricas.
- As juntas devem ser acabadas com massas e fitas de reforço microperfuradas para aumento de aderência (tendo um vinco central para maior facilidade de rejuntamento nos cantos internos das divisórias), sendo proibido o uso de fita de papel kraft. Nos cantos externos são usadas fitas armadas ou cantoneiras metálicas.
- Devem ser adotadas juntas de movimentação em paredes de grandes dimensões. A distância máxima entre juntas deve ser de 15m.
- No acabamento, tomar o cuidado de realizar o lixamento sobre as juntas.
- Antes da pintura, aplicar uma demão de massa corrida.

### **2.2- Alvenaria de Tijolos 8 furos (baiano)**

- Os tijolos devem ser molhados previamente.
- Devem ser assentados em juntas desencontradas (em amarração).
- A espessura máxima das juntas deve ser de 1 cm.
- Deve ser prevista amarração na estrutura de concreto.
- Na execução da alvenaria, deve ser obrigatório o uso de armaduras longitudinais (DN = 1/4"), situadas na argamassa de assentamento a cada 4 fiadas, nos cantos e encontros com outras alvenarias ou concreto.

### **2.3- Divisórias sanitárias**

As divisórias para sanitários serão em painel estrutural tipo Neocom montado em estrutura de alumínio conforme recomendação do fabricante, as portas serão com dobradiças self -closing e fecho no padrão Neocon conforme padrão existente.

### **2.4- Isolamento acústico**

O Isolamento acústico do Estúdio será em placas de espuma semirrígida incombustível auto-extinguível de poliuretano expandido com células abertas não proliferam fungos e bactérias, com alto coeficiente de absorção sonora com reforço em baixas frequências e superfície em cunhas anecóicas, espessura de 50 mm conforme NBR 9178 (v= 0mm/min.) e NBR 9442, e Lã de rocha com espessura de 2".



## **GOVERNO DO ESTADO DE SÃO PAULO**

### **SECRETARIA DE AGRICULTURA E ABASTECIMENTO**

#### **3- FORRO**

- O forro em gesso acartonado será com estrutura em metalon e tabicas.
- O forro em lã de vidro será tipo Boreal Isover Preto 25mm 625x1250mm ou equivalente, conforme o padrão existente, completo com estrutura de sustentação instalado e perfil metálico pintado na cor preta.

#### **4- ESQUADRIAS E METAIS**

- As portas de madeira serão na espessura de 35mm sarrafeada, encabeçamento em todo o perímetro, com travessas de amarração embutidas, acabamento para verniz, montadas em batentes de peroba madeira maciça (3,5x14cm) com chapuz de madeira ou com parafusos e buchas; guarnições de madeira maciça (5cm), ferragens cromadas, e fechadura de embutir, tipo externa.
- A porta em vidro temperado cor fumê será na espessura de 10mm, ferragens cromadas e mola hidráulica.
- As portas de madeira acústicas serão maciças, revestimento interno com lã de rocha e manta de borracha de alta densidade, encabeçamento em todo o perímetro, acabamento para verniz, montadas em batentes de peroba madeira maciça com chapuz de madeira ou com parafusos e buchas; guarnições de madeira maciça (5cm), ferragens cromadas, e fechadura de embutir, tipo externa.
- As Janelas anti-ruído serão do tipo acústica sobreposta com vidro duplo, em alumínio perfil acústico com poliuretano expandido, Fecho de alumínio, caixas de drebno com esocva de vedação, sistema de correr elevável, caixas de vedação e vidro laminado de 8mm, tipo Sound Block Aluminium Sasazaki ou equivalente técnico.

#### **5- INSTALAÇÃO HIDRAULICA**

Todo serviço referente a instalações hidráulico-sanitário, deverá ser executado por profissional habilitado e as ferramentas deverão ser apropriadas a cada serviço e material utilizado.

##### **5.1- Água fria**



## GOVERNO DO ESTADO DE SÃO PAULO SECRETARIA DE AGRICULTURA E ABASTECIMENTO

- Os tubos devem ser soldados com adesivo plástico apropriado, após lixamento com lixa d'água e limpeza com solução desengordurante das superfícies a serem soldadas.
- Limpar a ponta e a bolsa dos tubos com solução limpadora.
- O adesivo deve ser aplicado na bolsa (camada fina) e na ponta do tubo (camada mais espessa); após a junção das peças, deve-se remover o excesso de adesivos, pois estes atacam o PVC; os tubos não devem ser movimentados antes de pelo menos 5 minutos.
- Após a soldagem, aguardar 24 horas antes de submeter à tubulação às pressões de serviço ou ensaios.
- Para desvios ou pequenos ajustes, empregar as conexões adequadas, não se aceitando flexões nos tubos.
- Não devem ser utilizadas bolsas feitas com o próprio tubo recortado, sendo necessário o uso de luvas adequadas.
- Os tubos embutidos em alvenaria devem receber capeamento com argamassa de cimento e areia, traço 1:3.
- Nas instalações de chuveiro ou aquecedor de passagem individual elétricos com tubulação em PVC, prever conexão com bucha e reforço de latão e aterramentos, pois o PVC é isolante.
- A tubulação pode ser chumbada em alguns pontos, nunca nas juntas.
- Testar a instalação com ensaio de obstrução e estancamento; nos casos de tubulações embutidas, os testes devem ser feitos antes da aplicação do revestimento.

### **5.2- Esgoto**

- Para o acoplamento de tubos e conexões com junta tipo ponta e bolsa com anel de borracha, observar:
- Limpeza da bolsa e ponta do tubo previamente chanfrada com lima, especialmente da virola onde se alojará o anel;
- Marcação no tubo da profundidade da bolsa;





## **GOVERNO DO ESTADO DE SÃO PAULO SECRETARIA DE AGRICULTURA E ABASTECIMENTO**

- Aplicação da pasta lubrificante especial; não devem ser usados óleos ou graxas, que podem atacar o anel de borracha;
- Após a introdução da ponta chanfrada do tubo até o fundo da bolsa, este deve ser recuado 10 mm (em tubulações expostas) ou 5 mm (em tubulações embutidas), usando-se como referência a marcação previamente feita, criando-se uma folga para a dilatação e a movimentação da junta;
- Nas conexões, as pontas devem ser introduzidas até o fundo da bolsa e, em instalações externas, fixadas com braçadeiras para evitar o deslizamento.
- Para desvios ou pequenos ajustes, empregar as conexões adequadas, não se aceitando flexões nos tubos.
- As canalizações de esgoto deverão apresentar declividade uniforme e não inferior a 2,5%.
- Todas as mudanças de direção na tubulação deverão estar previstas com dispositivos de inspeção.

### **6- INSTALAÇÃO ELÉTRICA**

Os serviços deverão ser executados de acordo com o andamento da obra, por profissionais especializados, com a utilização de ferramentas apropriadas e de conformidade com as recomendações e exigências da ABNT e Normas de Segurança do Trabalho e repartições competentes.

- Para eletrodutos com diâmetro superior a 25mm, deverão ser utilizadas curvas convenientes;
- Alturas típicas de instalação:
  - tomada alta: 2,20m;
  - tomada média: 1,10m;
  - tomada baixa: 0,30m.
- As ligações dos eletrodutos com os quadros serão feitos com luvas, buchas e arruelas.
- As identificações internas e externas dos quadros serão em acrílico transparente com etiqueta removível parafusada ou encaixada.



## **GOVERNO DO ESTADO DE SÃO PAULO**

### **SECRETARIA DE AGRICULTURA E ABASTECIMENTO**

- Cortar os eletrodutos perpendicularmente a seu eixo e executar de forma a não deixar rebarbas e outros elementos capazes de danificar a isolação dos condutores no momento da enfição.
- Executar as junções com luvas e de maneira que as pontas dos tubos se toquem, devendo apresentar resistência à tração pelo menos igual à dos eletrodutos.
- Não deve haver curvas com raio inferior a 6 vezes o diâmetro do respectivo eletroduto; só podem ser usadas curvas pré-fabricadas.
- Fazer a fixação dos eletrodutos às caixas de derivação e passagem por meio de buchas na parte interna e arruelas na parte externa.
- Durante a execução da obra, pintar as pontas que ficarem expostas com zarcão; fechar as extremidades livres dos tubos e as caixas, para proteção.
- Deixar no interior dos eletrodutos, provisoriamente, arame recozido para servir de guia à enfição, inclusive nas tubulações secas.
- Durante o andamento da obra, proteger as caixas para evitar a entrada de cimento, massa, poeira, etc.
- Instalar todas as caixas de modo a manter a horizontalidade, o perfeito nivelamento e o prumo com a parede; garantindo o perfeito arremate no momento da instalação das tomadas e tampas.
- Diferenciar as tomadas de 110V e 220V através de cores:
  - 110V: cor preta.
  - 220V: cor vermelha.
- Instalar as tampas e acessórios somente após a pintura ou acabamento final.
- As luminárias do 8º pavimento serão em LED retangular de embutir com difusor em translúcido, caixa em alumínio com 2 lâmpadas tubulares de LED potência de 40W- conforme padrão existente.
- Os interruptores e tomadas serão pintadas na mesma cor das paredes.
- As luminárias dos sanitários serão de LED quadrada de sobrepor com difusor em acrílico translucido, caixa em alumínio, potência de 18W.



## GOVERNO DO ESTADO DE SÃO PAULO SECRETARIA DE AGRICULTURA E ABASTECIMENTO

- As luminárias do 7º pavimento serão em LED retangular de embutir tipo calha fechada, com difusor plano em acrílico com 2 lâmpadas fluorescentes tubulares de LED 28W- conforme padrão existente.
- As luminárias do Estúdio serão em LED retangular de sobrepor tipo calha fechada, com difusor plano em acrílico com 2 lâmpadas fluorescentes tubulares de LED 28W.
- Os aparelhos de ar condicionado serão frio, tipo inverter split parede, eficiência classe A, evaporadoras na cor preta.

### **6.1- Projeto executivo de Instalações Elétricas**

**06.01** – Os projetos das Instalações Elétricas serão constituídos de: Planta baixa para adequação dos sistemas de alimentação, distribuição elétrica, iluminação e alimentação de condicionadores de ar.

**06.02** – Definição, com indicação em plantas, da adequação do traçado dos eletrodutos, calhas e circuitos, localização e dimensões das caixas.

**06.03** – Definição, com indicação em plantas, do levantamento das cargas existentes e futuras, diagramas unifilares, detalhamento dos quadros de disjuntores existentes e a ser instalados e dispositivos de proteção.

#### **06.04- Apresentação**

Os desenhos deverão ser entregues em arquivos DWG e em 02 (duas) cópias plotadas em papel sulfite dobradas, obedecendo às dimensões e formatos constantes da ABNT, norma NB-8, no formato A0.

#### **06.05- Anotação de Responsabilidade Técnica**

O projetista deve recolher as ARTs (Anotação de Responsabilidade Técnica) junto ao CREA.

## **7. REVESTIMENTOS**

### **7.1 – Chapisco**

Todas as superfícies a serem revestidas deverão receber previamente chapisco (argamassa de cimento e areia), no traço 1:3, a fim de proporcionar àquelas superfícies, melhores condições de aderência.



## **GOVERNO DO ESTADO DE SÃO PAULO**

### **SECRETARIA DE AGRICULTURA E ABASTECIMENTO**

A superfície deverá estar limpa e abundantemente molhada antes de se iniciar o chapisco.

#### **7.2 – Reboco**

O reboco será do tipo massa única desempenada a feltro.

#### **7.3- Revestimento de parede em cerâmica**

- Placas cerâmicas 30x60cm esmaltadas, lisas, brilhantes, na cor branca, de coloração uniforme, arestas ortogonais, retas e bem definidas, esmalte resistente.
- Antes de iniciar o serviço de assentamento, verificar se todas as instalações elétricas e hidráulicas já foram executadas.
- A base de assentamento deve ser constituída de um emboço sarrafeado.
- As peças devem ser assentadas de forma a amassar os cordões, com juntas de espessura constante, não superior a 2mm, considerando prumo para juntas verticais e nível para juntas horizontais.
- Recomenda-se a utilização de espaçadores.
- Nos pontos de hidráulica e elétrica, os azulejos devem ser recortados e nunca quebrados; as bordas de corte devem ser esmerilhadas de forma a se apresentarem lisas e sem irregularidades.
- Os cantos externos devem ser arrematados com cantoneira de alumínio.

#### **7.4– Pisos**

- A regularização do piso será em argamassa para piso 1:3 com impermeabilizante espessura=2,5cm.
- O piso será em porcelanato esmaltado PEI 5 incluso rejuntamento.
- O rodapé com altura de 7,00cm será do mesmo material que o piso.
- As soleiras serão em granito polido e=2cm em nível, largura 19 a 22 cm incluso rejuntamento- conforme padrão existente.

#### **7.5- Calçada frontal**

- O Piso será em concreto usinado com controle de fck = 25 MPa para bombeamento, espessura mínima de 8cm, desempenamento mecânico rotativo bambolê- conforme padrão existente



## **GOVERNO DO ESTADO DE SÃO PAULO**

### **SECRETARIA DE AGRICULTURA E ABASTECIMENTO**

- Corte de junta de dilatação com serra de disco diamantado para pisos-conforme padrão existente
- Tela armadura de aço CA-60 malha 10x10cmx4,2mm.
- Tampas em chapa de segurança tipo xadrez, aço galvanizado a fogo antiderrapante de 1/4" e Tampão em ferro fundido de 600 x 600 mm, classe B 125 - instaladas com adequação em nível.

#### **7.6- PISO VINÍLICO**

- Antes da instalação do piso vinílico será feita a regularização e preparo da base existente com argamassa de regularização de cimento e areia para piso 1:3 com impermeabilizante, espessura = 2,5cm desempenado.
- O piso vinílico será em Revestimento vinílico heterogeneo flexível em régua, espessura de 3,2 mm, para tráfego intenso, com impermeabilizante acrílico, completo com acabamentos, tipo Tarkett Ambienta Spec Jaboticaba 18,4cm x 95cm - cor 633 ou equivalente.
- Especificações Técnicas do Piso Vinílico:



## GOVERNO DO ESTADO DE SÃO PAULO SECRETARIA DE AGRICULTURA E ABASTECIMENTO

Classificação de uso	EN 685 / ISO 10874	Comercial 33
Espessura	EN 428 / ISO 24346	3mm
Capa de uso de PVC	EN 429 / ISO 24340	0,5mm
Tamanho da régua	EN 427 / ISO 24342	184 x 950mm
Embalagem (régua)	EN 427 / ISO 24342	19 réguas (3,32m <sup>2</sup> )
Peso médio	EN 430 / ISO 23997	5,30kg/m <sup>2</sup>
Proteção superficial		EXTREME PROTECTION
Resistência à abrasão	EN 660-2	Classe T
Resistência ao escorregamento	DIN 51130	R9
	NBR 13818	<0,4
Identação residual	EN 433 / ISO 24343-1	≤ 0,1mm
Estabilidade dimensional	EN 434 / ISO 23999	≤ 0,25%
Classificação de reação ao fogo	NBR 16626	Classe II A
Absorção do som ao impacto	ISO 717-2	ΔLw 4dB
Estabilidade da cor	EN ISO / 105-B02	≥ 6
Resistência química	EN 423 / ISO 26987	Boa resistência à substâncias comuns
Resistência à condutividade elétrica	EN 1815	< 2,5kV (sobre concreto)
Emissão de COV	AGBB / DIBT	≤ 100µg/m <sup>3</sup> (depois de 28 dias)

### • **MASSA DE REGULARIZAÇÃO**

Quando o contrapiso apresentar depressões, irregularidades ou imperfeições não profundas, indica-se a aplicação de uma camada de massa de regularização feita com areia e cimento e na proporção de 3:1, desempenada e não queimada, com pelo menos 2cm de espessura e caimento, se houver necessidade. O tempo de cura desta massa é de aproximadamente 7 dias por centímetro de espessura.

### • **MASSA DE PREPARAÇÃO**

A função desta massa é corrigir a aspereza do contrapiso ou nivelar as juntas de cerâmica ou pedras menores que 5mm.

### • **MASSA AUTONIVELANTE**

Para regularizações até 10mm.

- O rodapé será de madeira 7x1,5 cm cor preta, conforme padrão existente.
- A limpeza dos mármore do piso será especial com produtos químicos.

## 8- PINTURA

- Todas as superfícies a pintar deverão estar secas; serão cuidadosamente limpas, retocadas e preparadas para o tipo de pintura a que se destinam.



## **GOVERNO DO ESTADO DE SÃO PAULO**

### **SECRETARIA DE AGRICULTURA E ABASTECIMENTO**

- Cada demão de tinta só poderá ser aplicada quando a precedente estiver perfeitamente seca, convindo observar um intervalo de 24 horas entre duas demãos sucessivas; igual cuidado haverá entre uma demão de tinta e a massa corrida.
- Deverão ser evitados escorrimentos ou salpicos de tinta nas superfícies não destinadas a pintura.
- Nas esquadrias em geral, deverão removidos ou protegidos com papel colante, os espelhos, fechos, rosetas, puxadores, etc., antes do início dos serviços de pintura.
- Toda a superfície pintada deverá apresentar, depois de pronta, uniformidade quanto à textura, tonalidade e brilho.

#### **9- BALCÕES E ARMÁRIOS**

##### **9.1- Tamos**

O Tampo dos sanitários será em mármore espessura 3cm com frontão 10cm, saia 30cm e reengrosso nas bordas de 2cm- conforme padrão existente.

O Tampo/bancada da copa será em granito espessura de 3 cm com frontão 10cm e reengrosso nas bordas 2cm- conforme padrão existente.

##### **9.2- MÓDULOS GAVETEIROS E PORTAS**

-Revestimento: Todo o mobiliário será revestido internamente em laminado melamínico branco brilhante e externamente em laminado melamínico texturizado, as cores externas serão definidas posteriormente.

-Acabamento: Todas as portas e gavetas terão acabamento tipo post-forming (cantos arredondados, boleados) no sentido longitudinal.

-Materiais: O mobiliário será confeccionado totalmente em compensado naval, inclusive portas e gavetas.

-Não serão utilizados, em hipótese alguma, duraplac, aglomerado e eucatex como matéria prima.

##### **9.3- Gavetas**

Construídas em madeira, sendo as frentes sempre em MDF de 15mm revestida externamente com laminado melamínico texturizado, corrediças metálicas com limitador e puxadores contínuos em alumínio.



## **GOVERNO DO ESTADO DE SÃO PAULO**

### **SECRETARIA DE AGRICULTURA E ABASTECIMENTO**

#### **9.4- Manutenção de armários e mesas**

A manutenção incluirá:

- Troca de todas as guarnições de madeira e ajuste para perfeito funcionamento.
- Remoção de verniz, preparo da base com fundo preparador com tinta acrílica 02 demãos e pintura com tinta esmalte em armários e mesas de madeira na cor preta.
- Colocação de Tampo em vidro temperado fumê de 8mm- conforme padrão existente.

#### **9.5- Cortinas**

As cortinas serão fornecidas e instaladas, tipo rolô em tecido tela solar Screen 5% com galeria preta- conforme medidas do local e padrão existente.

### **10- SINALIZAÇÃO ESCADAS E DEGRAUS**

- A Fita adesiva será antiderrapante com largura de 5cm, conforme CBMESP.
- A Fita adesiva antiderrapante fosforescente será para alto tráfego, largura de 5cm colada, conforme NBR 9050/2015.

### **D- CRITÉRIOS DE MEDIÇÃO**

- Demolição de piso de concreto e alvenaria –m<sup>3</sup>- pelo volume real demolido.
- Retirada de esquadrias–m<sup>2</sup>- pela área vertical e real.
- Demolição de revestimentos em geral –m<sup>2</sup>- pela área real demolida.
- Retirada de portas, batentes e aparelhos de iluminação –unid.- por peça retirada.
- Andaime -m<sup>2</sup>- por metro quadrado multiplicado pelo numero de meses.
- Divisória em gesso e sanitários – m<sup>2</sup> - pela área real executada deduzindo-se todo e qualquer vão.
- Alvenaria em blocos cerâmico– m<sup>2</sup> - pela área real executada deduzindo-se todo e qualquer vão.
- Esquadrias em geral – unid. - por unidade instalada.
- Cabo de cobre - m – por metro linear instalado.
- Tomadas, interruptores, luminárias e disjuntores– unid - por unidade instalada.





## **GOVERNO DO ESTADO DE SÃO PAULO SECRETARIA DE AGRICULTURA E ABASTECIMENTO**

- Piso cerâmico, regularização, contrapiso, revestimento cerâmico e piso vinílico - m<sup>2</sup>- pela área real da superfície efetivamente revestida, descontando-se toda e qualquer interferência.
- Rodapé e soleira-m- por metro linear instalado.
- Louças, metais e aparelhos sanitários – unid. - pela quantidade instalada
- Tubo de PVC em geral – m – por metro linear instalado, conexões inclusas
- Caixa sifonada, caixa de inspeção – unid – por unidade real instalada
- Chapisco – m<sup>2</sup> - pela área real aplicada
- Emboço – m<sup>2</sup> - pela área real aplicada
- Reboco – m<sup>2</sup> - pela área real deduzindo-se vãos maiores que 2m<sup>2</sup>
- Forro – m<sup>2</sup>- pela área instalada
- Vidros – m<sup>2</sup> - pela área real dos caixilhos deduzindo-se as áreas de chapas de vedação
- Tinta em parede e forro – m<sup>2</sup>- pela área efetivamente pintada.
- Tinta esmalte em esquadrias metálicas –m<sup>2</sup>- pela área da esquadria vazada.
- Bancadas e armários – unid - por unidade instalada.
- Cortinas – unid - por unidade instalada.
- Aparelhos de ar condicionado – unid - por unidade instalada em funcionamento.
- Retirada de entulho – m<sup>3</sup>- pelo volume real removido.

### **E – PRAZOS**

O prazo máximo para execução destes serviços será de 60 (sessenta) dias.

### **F - ELEMENTOS DO PROJETO BÁSICO**

Faz parte integrante deste projeto básico, a planilha orçamentária quantitativa, cronograma físico-financeiro e plantas.

Campinas, 15 de setembro de 2020.

BRUNO T. SCHIAVON  
ENGENHEIRO CIVIL  
CREA 5069158130  
ASSESSOR TÉCNICO V



**GOVERNO DO ESTADO DE SÃO PAULO**  
**SECRETARIA DE AGRICULTURA E ABASTECIMENTO**

**ANEXO II**

**MODELO DE PLANILHA DE PREÇOS UNITÁRIOS E TOTAIS**

**PLANILHA ORÇAMENTÁRIA DOS SERVIÇOS DE ENGENHARIA PARA OS REPAROS E ADEQUAÇÃO DOS 7º E 8º PAVIMENTOS DO PRÉDIO SEDE DA SECRETARIA DE AGRICULTURA E ABASTECIMENTO**

<b>CODIGO</b>	<b>ITEM</b>	<b>DESCRIÇÃO DOS SERVIÇOS COM FORNECIMENTO DOS MATERIAIS</b>	<b>UNID.</b>	<b>QUANT.</b>	<b>PREÇO UNIT.</b>	<b>TOTAL</b>
<b>1 SERVIÇOS PRELIMINARES</b>						
16.06.078	1.01	Placa de identificação de obra em aço galvanizado medindo 3,00x1,50m, conforme padrão do estado de São Paulo	m <sup>2</sup>	4,5		
13.50.001	1.02	Demolição piso de concreto simples capeado	m <sup>3</sup>	5,00		
13.60.001	1.03	Demolição de pisos vinílicos e carpete inclusive base	m <sup>2</sup>	90,00		
13.60.004	1.04	Retirada de piso de madeira inclusive base	m <sup>2</sup>	347,00		
13.50.002	1.05	Demolição piso cerâmico inclusive base	m <sup>2</sup>	160,00		
04.05.100	1.06	Retirada de rodapés	m	153,00		
10.50.003	1.07	Demolição manual de forro em gesso, inclusive sistema de fixação	m <sup>2</sup>	150,00		
10.50.004	1.08	Retirada de forro qualquer em placas apoiadas	m <sup>2</sup>	460,00		
10.50.001	1.09	Demolição de forro em estuque	m <sup>2</sup>	30,00		
12.50.002	1.10	Demolição de revestimento de azulejo inclusive argamassa de assentamento	m <sup>2</sup>	128,60		
12.50.001	1.11	Demolição de revest. em argamassa e reboco	m <sup>2</sup>	65,00		
08.60.011	1.12	retirada de aparelhos sanitários, incluso conexões e acessórios	unid.	15,00		
04.05.010	1.13	Retirada de revestimento em fórmica/ lambri de madeira	m <sup>2</sup>	51,00		
04.50.001	1.14	Demolição de alvenarias em geral e bancadas	m <sup>3</sup>	54,00		
04.60.012	1.15	Retirada de divisória em placa de madeira ou gesso	m <sup>2</sup>	242		
05.60.005	1.16	Retirada de esquadrias de madeira	unid.	7,00		
04.08.100	1.17	Retirada de armários em madeira	m <sup>2</sup>	35,00		
06.60.001	1.18	retirada de esquadrias metálicas ou vidro	m <sup>2</sup>	21,00		
04.20.020	1.19	Retirada de persianas	unid.	10,00		
09.62.009	1.20	Retirada de perfilados e canaletas elétricas	m	300,00		
04.35.050	1.21	Retirada de aparelhos de ar condicionado	unid.	9,00		
16.06.065	1.22	Andaime metálico fachadeiro - aluguel mensal	m <sup>2</sup>	215,00		
<b>2 DIVISÓRIAS</b>						
14.30.260	2.01	Divisória em placas de gesso acartonado, completa inclusive estrutura em aço e tabicas	m <sup>2</sup>	250,90		
04.01.072	2.02	Alvenaria de bloco cerâmico furado e=15cm	m <sup>2</sup>	23,20		



**GOVERNO DO ESTADO DE SÃO PAULO**  
**SECRETARIA DE AGRICULTURA E ABASTECIMENTO**

14.30.070 cpos	2.03	Divisória sanitária em painel laminado melamínico estrutural com perfis em alumínio anodizado completa inclusive ferragem completa para porta- conforme padrão existente	m <sup>2</sup>	13,92		
32.06.030 cpos	2.04	Lã de rocha com espessura de 2" para isolamento acústico de estúdio	m <sup>2</sup>	80,71		
32.06.400 cpos	2.05	Isolamento acústico em placas de espuma semirrígida incombustível, com superfície em cunhas anecóicas, espessura de 50 mm- NBR 9178 ( v= 0mm/min.) e NBR 9442	m <sup>2</sup>	80,71		

**3 FORRO**

22.03.020 cpos	3.01	Forro em lã de vidro com estrutura de sustentação instalado, tipo Boreal Isover Preto 25mm 625x1250mm ou equivalente, conforme padrão existente	m <sup>2</sup>	690,00		
10.01.049	3.02	Forro em placa de gesso acartonado com estrutura em metalon completo com tabicas	m <sup>2</sup>	40,80		

**4 ESQUADRIAS DE MADEIRA E VIDRO**

05.01.095	4.01	Porta de madeira encabeçada para verniz com batente de madeira l=82cm, completa com guarnição e ferragens-P1	unid.	4,00		
05.01.094	4.02	Porta de madeira encabeçada para verniz com batente de madeira l=72cm, completa com guarnição e ferragens-P3	unid.	5,00		
05.80.020	4.03	Batente de madeira para porta de 01 folha	unid.	1,00		
05.80.022	4.04	Batente de madeira para porta de 02 folhas	unid.	2,00		
23.08.320 cpos	4.05	Portas de madeira acústica maciça, revestimento interno com lã de rocha e manta de borracha de alta densidade, encabeçada para verniz com batente de madeira 02 folhas de correr completa com guarnição e ferragens- P4,P12	m <sup>2</sup>	5,67		
26.02.140	4.06	Portas de abrir 02 folhas em vidro temperado fumê de 8mm com ferragens, instalada, conforme padrão existente- P2	m <sup>2</sup>	7,14		
28.01.330	4.07	Mola hidráulica de piso, para porta com largura até 1,10 m e peso até 120 kg	unid.	1,00		
**	4.08	Janela anti-ruído acústica sobreposta com vidro duplo, em alumínio perfil acústico com poliuretano expandido, caixas e escovas de vedação e vidro laminado de 8mm, completa instalada tipo Sound Block Aluminium Sasazaki ou equivalente técnico- J5	m <sup>2</sup>	20,80		
14.01.002	4.09	Vidro comum liso de 3mm	m <sup>2</sup>	15,00		

**5 INSTALAÇÕES HIDRÁULICAS- ÁGUA FRIA**

08.03.018	5.01	tubo PVC rígido, DN=40mm, inclusive conexões	m	90,00		
08.03.017	5.02	tubo PVC rígido, DN=32mm (1") inclusive conexões	m	18,00		
08.03.016	5.03	tubo PVC rígido, DN=25mm (3/4") inclusive conexões	m	30,00		
08.04.025	5.04	Registro de gaveta com canopla cromada dn 40mm (1 1/2")	unid.	2,00		
08.04.023	5.05	Registro de gaveta com canopla cromada dn 32mm (1 1/4")	unid.	3,00		
08.04.006	5.06	Registro de gaveta bruto dn 50mm 2"	unid.	3,00		

**6 INSTALAÇÕES HIDRÁULICAS- ESGOTO**

08.09.063	6.01	tubo PVC rígido, DN=100mm inclusive conexões	m	30,00		
08.09.061	6.02	tubo PVC rígido, DN=50mm inclusive conexões	m	24,00		



**GOVERNO DO ESTADO DE SÃO PAULO**  
**SECRETARIA DE AGRICULTURA E ABASTECIMENTO**

08.10.006	6.03	caixa sifonada de PVC, DN=150x150x50mm com grelha de inox com fecho rotativo, inclusive conexões	unid.	4,00		
-----------	------	--	-------	------	--	--

**7 LOUÇAS, APARELHOS E METAIS**

08.16.001	7.01	Bacia sanitária de louça branca completa com assento, acessórios e material de fixação	unid.	4,00		
08.04.052	7.02	Válvula de descarga c/ registro DN40mm (1 1/2") completo com acabamento cromado	unid.	5,00		
08.16.025	7.03	Mictório de louça branca auto-aspirante completo com acessórios de instalação	unid.	1,00		
08.04.048	7.04	Válvula de descarga de fechamento automático cromada para mictório completa instalada	unid.	3,00		
08.16.065	7.05	Papeleira de louça branca de 15x15cm	unid.	8,00		
44.06.300	7.06	Cuba em aço inoxidável simples de 400x340x140mm	unid.	2,00		
44.01.270	7.07	Cuba de louça de embutir oval branca média	unid.	4,00		
44.03.590 cpos	7.08	Torneira de mesa para pia com bica móvel e arejador em latão fundido cromado, tipo Deca ou equivalente	unid.	2,00		
08.17.085	7.09	Torneira de fechamento automatico longa de mesa cromada para banheiro 1/2" x110mm com flexível	unid.	11,00		
44.20.620	7.10	Válvula americana em metal cromado p/ pia 3 1/2" X 1 1/2"	unid.	13,00		
44.20.260	7.11	Sifão plástico com copo, rígido, de 1 1/4' x 2'	unid.	13,00		

**8 REVESTIMENTOS**

12.01.001	8.01	chapisco	m <sup>2</sup>	281,37		
12.02.007	8.02	reboco tipo massa única alisado a feltro	m <sup>2</sup>	111,40		
12.02.005	8.03	emboço desempenado	m <sup>2</sup>	169,97		
12.02.036	8.04	Revestimento com azulejos liso 30x60, incluso rejuntamento	m <sup>2</sup>	169,97		
13.01.004	8.05	Lastro de concreto c/ hidrofugo e=5cm – contrapiso	m <sup>2</sup>	161,20		
13.02.069	8.06	Piso em porcelanato PEI 5 esmaltado incluso rejuntamento	m <sup>2</sup>	56,00		
13.05.022	8.07	Rodape porcelanato PEI 5 altura 7cm incluso rejuntamento	m	6,00		
13.06.082	8.08	Soleiras em granito polido em nível, e=2cm, largura 19 a 22 cm incluso rejuntamento- conforme padrão existente	m	5,55		
55.01.070	8.09	Limpeza e polimento de piso de mármore	m <sup>2</sup>	12,00		
13.01.018	8.10	Argamassa de regularização cimento e areia para piso 1:3 com impermeabilizante, esp = 2,5cm desempenado- para assentamento de piso vinílico e cerâmico	m <sup>2</sup>	712,00		
21.02.291	8.11	Revestimento vinílico heterogeneo flexível em régua, espessura de 3,2 mm, para tráfego intenso, com impermeabilizante acrílico, completo com acabamentos tipo Tarkett Ambienta Spec Jaboticaba 18,4cm x 95cm 633 - conforme padrão existente	m <sup>2</sup>	656,00		
**	8.12	Aplicação de cera acrílica 02 demãos em piso vinílico- conforme padrão existente	m <sup>2</sup>	656,00		
13.05.009	8.13	Rodapé de madeira de 7x1,5 cm cor preta, conforme padrão existente	m	303,00		

**9 PINTURA**

15.02.006	9.01	Tinta acrílica interna com massa niveladora- 02 demãos	m <sup>2</sup>	1.010,62		
15.03.006	9.02	Tinta esmalte em esquadrias e armários de madeira, incluso fundo preparador com tinta acrílica 02 demãos- conforme padrão existente	m <sup>2</sup>	124,89		



**GOVERNO DO ESTADO DE SÃO PAULO**  
**SECRETARIA DE AGRICULTURA E ABASTECIMENTO**

15.03.021	9.03	Tinta esmalte em esquadrias metálicas- 02 demãos incluso preparo e lixamento- conforme padrão existente	m²	74,17		
33.07.102	9.04	Tinta esmalte em perfis metálicos do forro 02 demãos- conforme padrão existente	m²	690,00		
15.50.003	9.05	Remoção de veniz em superfície de madeira	m²	116,00		
33.10.041	9.06	Esmalte em revestimento cerâmico 02 demãos- conforme padrão existente	m²	81,20		

**10 INSTALAÇÕES ELÉTRICAS**

**10.01 DISTRIBUIÇÃO ELETRICA**

01.17.121 cpos	10.02	Elaboração de projeto executivo das instalações elétricas/ As-built, por preço previamente fixado, conforme dispõe o § 2º, Art.9º da lei nº 8666/93 (rec. ART) formato A-0	unid.	2,00		
09.07.014	10.03	Cabo de cobre flexível de 35 mm², isolamento 0,6/1kV	m	60,00		
09.07.026	10.04	Cabo de cobre flexível de 6mm²-750V	m	650,00		
09.07.025	10.05	Cabo de cobre flexível de 4mm²-750V	m	1.800,00		
09.07.024	10.06	Cabo de cobre flexível de 2,5mm²-750V	m	2.600,00		
38.07.310 cpos	10.07	Perfilado perfurado 38 x 76 mm em chapa 14 pré-zincada, com acessórios	m	120,00		
38.22.150	10.08	Eletrocalha perfurada galvanizada a fogo, 300x100mm, com acessórios	m	60,00		
38.07.340	10.09	Perfilado em pvc para elétrica 400mm, com acessórios	m	140,00		
38.04.160	10.10	Eletroduto galvanizado, médio de 3" - com acessórios	m	12,00		
38.19.040	10.11	Eletroduto de PVC corrugado flexível leve, diâmetro externo de 32 mm	m	110,00		
	10.12	<b>TOMADAS E INTERRUPTORES</b>				
40.04.460	10.13	Conjunto 2 tomadas 2P+T de 20 A, completo com espelho e acessórios em perfilado externo- conforme padrão existente	conj.	105,00		
40.05.020	10.14	Interruptor de embutir 01 tecla na cor preta, completo com espelho e acessórios	conj.	7,00		
40.05.040	10.15	Interruptor de embutir 02 teclas na cor preta, completo com espelho e acessórios	conj.	5,00		
**	10.16	Adequação de pontos de energia e internet existentes	conj.	42,00		
40.07.020	10.17	Caixa em PVC de 4' x 4'	unid.	115,00		
40.07.010	10.18	Caixa em PVC de 4' x 2'	unid.	12,00		
40.02.010	10.19	Caixa de tomada em alumínio para piso 4' x 4'	unid.	6,00		
	10.20	<b>LIMINÁRIAS</b>				
41.31.082 cpos	10.21	Luminária LED retangular de embutir com difusor em acrílico translucido, caixa em alumínio com 2 lâmpadas tubulares de LED potência de 40W-conforme padrão existente	unid.	44,00		
41.31.085 cpos	10.22	Luminária LED quadrada de sobrepor com difusor em acrílico translucido, caixa em alumínio, potência de 18W	unid.	5,00		
04.17.020	10.23	Retirada e reinstalação de luminárias em calha fechada	unid.	32,00		
41.14.020 cpos	10.24	Luminária retangular de embutir tipo calha fechada, com difusor plano em acrílico com 2 lâmpadas fluorescentes tubulares de LED 28W- conforme padrão existente	unid.	50,00		
41.14.090 cpos	10.25	Luminária retangular de sobrepor tipo calha fechada, com difusor plano em acrílico com 2 lâmpadas fluorescentes tubulares de LED 28W- conforme padrão existente	unid.	8,00		
	10.26	<b>QUADROS DE ENERGIA</b>				



**GOVERNO DO ESTADO DE SÃO PAULO**  
**SECRETARIA DE AGRICULTURA E ABASTECIMENTO**

09.05.054	10.27	Quadro distribuição em chapa de aço completo p/ 42 disj., incluso barramento terra, acessórios e caixa de sobrepor	unid.	4,00		
09.05.075	10.28	Disjuntor tripolar geral de 150A	unid.	1,00		
09.05.073	10.29	Disjuntor monopolar 30A – tipo DIN	unid.	34,00		
09.05.070	10.30	Disjuntor bipolar de 50 A - tipo DIN	unid.	22,00		
09.05.074	10.31	Disjuntor tripolar de 63 A - tipo DIN	unid.	3,00		
	10.32	<b>DADOS</b>				
40.04.096	10.33	Tomada RJ 45 sobrepor para rede de dados completo com espelho e acessórios em perfilado externo- conforme padrão existente	unid.	35,00		
40.07.020	10.34	Caixa em PVC de 4' x 4'	unid.	35,00		
39.18.126	10.35	Cabo para rede U/UTP 23 AWG com 4 pares - categoria 6A	m	1.150,00		
38.07.310	10.36	Perfilado perfurado 38 x 76 mm em chapa 14 pré-zincada, com acessórios	m	120,00		
38.22.150	10.37	Eletrocalha perfurada galvanizada a fogo, 300x100mm, com acessórios	m	60,00		

**11 BANCADAS E ARMÁRIOS**

44.02.100 cpos	11.01	Tampo em mármore espessura 3cm com frontão 10cm, saia 30cm e reengrosso nas bordas de 2cm- conforme padrão existente nos sanitários	m <sup>2</sup>	3,60		
44.02.060 cpos	11.02	Tampo/bancada em granito espessura de 3 cm com frontão 10cm e reengrosso nas bordas 2cm- copa	m <sup>2</sup>	4,80		
23.08.100 cpos	11.03	Armário para bancadas sob medida em compensado naval, com revestimento interno e externo em laminado melamínico texturizado, com subdivisões, portas e prateleiras completo	m <sup>2</sup>	10,80		
23.08.060 cpos	11.04	Balcão sob medida em compensado naval, com revestimento interno e externo em laminado melamínico texturizado, com apoios completo	m <sup>2</sup>	5,60		
23.08.110	11.05	Painel em compensado naval com revestimento externo em laminado melamínico texturizado, espessura de 25 mm	m <sup>2</sup>	46,90		
23.20.120	11.06	Guarnição de madeira	m	10,00		
26.02.140	11.07	Tampo em vidro temperado fumê de 8mm- conforme padrão existente	m <sup>2</sup>	4,50		
15.03.006	11.08	Tinta esmalte em armários/mesas de madeira, incluso fundo preparador com tinta acrílica 02 demãos- conforme padrão existente	m <sup>2</sup>	55,00		
26.04.030	11.09	Espelho comum de 3 mm com moldura em alumínio instalado	m <sup>2</sup>	4,20		
**	11.10	Fornecimento e instalação de cortinas rolô em tecido tela solar Screen 5% com galeria preta- conforme medidas do local e padrão existente	m <sup>2</sup>	218,57		

**12 LIMPEZA**

05.07.040	12.01	Remoção de entulho separado de obra com caçamba metálica - terra, alvenaria, concreto, argamassa, madeira, papel, plástico ou metal	m <sup>3</sup>	66,00		
05.04.060	12.02	Transporte manual horizontal e/ou vertical de entulho até o local de despejo - ensacado	m <sup>3</sup>	66,00		
55.01.070	12.03	Limpeza fina no final da obra, pisos, forro e esquadrias	m <sup>2</sup>	692,00		



**GOVERNO DO ESTADO DE SÃO PAULO**  
**SECRETARIA DE AGRICULTURA E ABASTECIMENTO**

**13 SINALIZAÇÃO ESCADAS E DEGRAUS**

04.06.060	13.01	Retirada de fita adesiva colada	m	510,00		
21.20.300	13.02	Fita adesiva antiderrapante com largura de 5cm, conforme CBMESP	m	310,00		
21.20.302	13.03	Fita adesiva antiderrapante fosforescente, alto tráfego, largura de 5cm colada, conforme NBR 9050/2015	m	200,00		

**14 CALÇADA**

13.50.001	14.01	Demolição piso de concreto simples capeado	m <sup>3</sup>	13,50		
16.02.071	14.02	Lastro de pedra britada - 5cm	m <sup>2</sup>	140,00		
13.80.034	14.03	Piso em concreto usinado com controle de fck = 25 MPa para bombeamento, esp mín=8cm, desempenamento mecânico rotativo bambolê- conforme padrão existente	m <sup>2</sup>	140,00		
11.20.050 cpos	14.04	Corte de junta de dilatação com serra de disco diamantado para pisos- conforme padrão existente	m	110,00		
02.04.005	14.05	Tela armadura de aço CA-60 malha 10x10cmx4,2mm	kg	675,00		
30.04.030	14.06	Piso em ladrilho hidráulico podotátil várias cores (25x25x2,5cm), assentado com argamassa mista- direcional e alerta	m <sup>2</sup>	1,30		
24.03.340	14.07	Tampa em chapa de segurança tipo xadrez, aço galvanizado a fogo antiderrapante de 1/4' - instalada com adequação em nível	m <sup>2</sup>	4,00		
49.06.460	14.08	Tampão em ferro fundido de 600 x 600 mm, classe B 125- instalada com adequação em nível	unid.	8,00		
02.03.110	14.09	Tapume móvel para fechamento de áreas	m <sup>2</sup>	50,00		
02.08.050	14.10	Placa em lona com impressão digital e estrutura em madeira para identificação de obra e sinalização provisória de advertência	m <sup>2</sup>	6,00		
05.07.040	14.11	Remoção de entulho separado de obra com caçamba metálica - terra, alvenaria, concreto, argamassa, madeira, papel, plástico ou metal	m <sup>3</sup>	24,00		
05.04.060	14.12	Transporte manual horizontal e/ou vertical de entulho até o local de despejo - ensacado	m <sup>3</sup>	24,00		

**15 EQUIPAMENTOS DE AR CONDICIONADO**

43.07.360 cpos	15.01	Ar condicionado frio, tipo inverter split parede com capacidade de 30.000 BTU/h instalado, eficiência classe A, evaporadora na cor preta	unid.	15,00		
43.07.340 cpos	15.02	Ar condicionado frio, tipo inverter split parede com capacidade de 18.000 BTU/h instalado, eficiência classe A, evaporadora na cor preta	unid.	4,00		
08.03.015	15.03	tubo PVC rígido, DN=20mm inclusive conexões- para drenos	m	70,00		
40.01.080	15.04	Caixa de passagem para ar condicionado com dreno, mínimo 19x35x7cm instalada	unid.	19,00		
32.11.230 cpos	15.05	Isolamento térmico em polietileno expandido, espessura de 10 mm, para tubulação	m	92,00		
46.27.070 cpos	15.06	Tubo de cobre flexível, espessura 1/32" - diâmetro 5/16", inclusive conexões	m	92,00		

**TOTAL**



**GOVERNO DO ESTADO DE SÃO PAULO**  
**SECRETARIA DE AGRICULTURA E ABASTECIMENTO**

**BDI = \_\_\_\_\_%**

*- Validade da proposta: 60 (sessenta) dias*





**GOVERNO DO ESTADO DE SÃO PAULO**  
**SECRETARIA DE AGRICULTURA E ABASTECIMENTO**

**ANEXO II.1**

**MODELO DE CRONOGRAMA FÍSICO-FINANCEIRO**

**PROCESSO SAA Nº 9.345/2020**

**PREGÃO ELETRÔNICO GSA Nº 02/2020**

**OBJETO: Prestação de serviços de engenharia para reparos e adequação dos pavimentos dos 7º e 8º do prédio sede da Secretaria de Agricultura e Abastecimento,**

conforme especificações constantes do Projeto Básico, que integra este Edital como

**Anexo I.**

<b>ITEM</b>	<b>DESCRIÇÃO DOS SERVIÇOS COM FORNECIMENTO DOS MATERIAIS</b>	<b>VALOR TOTAL ITEM R\$</b>	<b>30 DIAS</b>	<b>60 DIAS</b>
1	SERVIÇOS PRELIMINARES			
2	DIVISÓRIAS			
3	FORRO			
4	ESQUADRIAS DE MADEIRA E VIDRO			
5	INSTALAÇÕES HIDRÁULICAS- ÁGUA FRIA			
6	INSTALAÇÕES HIDRÁULICAS- ESGOTO			
7	LOUÇAS, APARELHOS E METAIS			
8	REVESTIMENTOS			
9	PINTURA			
10	INSTALAÇÕES ELÉTRICAS			
11	BANCADAS E ARMÁRIOS			
12	LIMPEZA			
13	SINALIZAÇÃO ESCADAS E DEGRAUS			
14	CALÇADA			
<b>15</b>	<b>EQUIPAMENTOS DE AR CONDICIONADO</b>			
	<b>TOTAL PARCIAL</b>			
	<b>TOTAL ACUMULADO</b>			



**GOVERNO DO ESTADO DE SÃO PAULO**  
**SECRETARIA DE AGRICULTURA E ABASTECIMENTO**

**ANEXO II.2**

**PLANTA**



# GOVERNO DO ESTADO DE SÃO PAULO

## SECRETARIA DE AGRICULTURA E ABASTECIMENTO

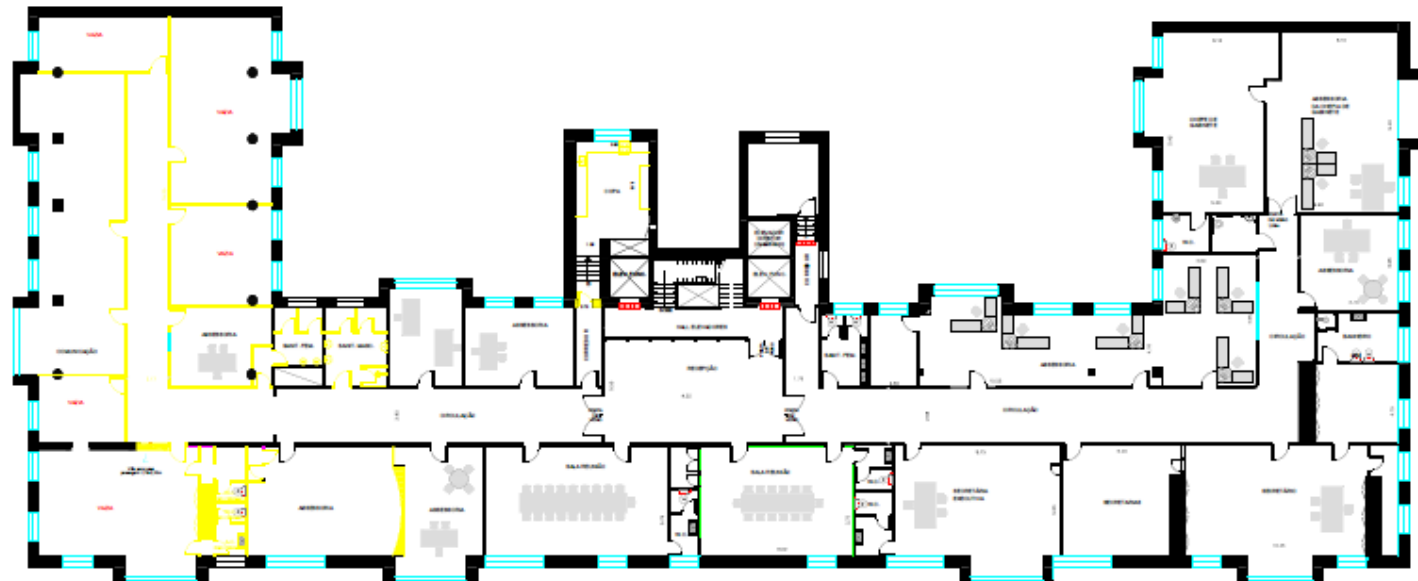

7º PAVIMENTO- RETIRADAS E DEMOLIÇÕES

 <b>SECRETARIA DE AGRICULTURA E ABASTECIMENTO</b> Número de Engenharia - OSMA			Projeto: 7º PAVIMENTO DO PRÉDIO SEDE
			Assunto: PLANTA DE DEMOLIÇÕES
Folha: 08	Data: 20/03/2020	Escala: 1:200	Local: PRAÇA RAMOS DE AZEVEDO, 254 - CENTRO - SP



# GOVERNO DO ESTADO DE SÃO PAULO

## SECRETARIA DE AGRICULTURA E ABASTECIMENTO

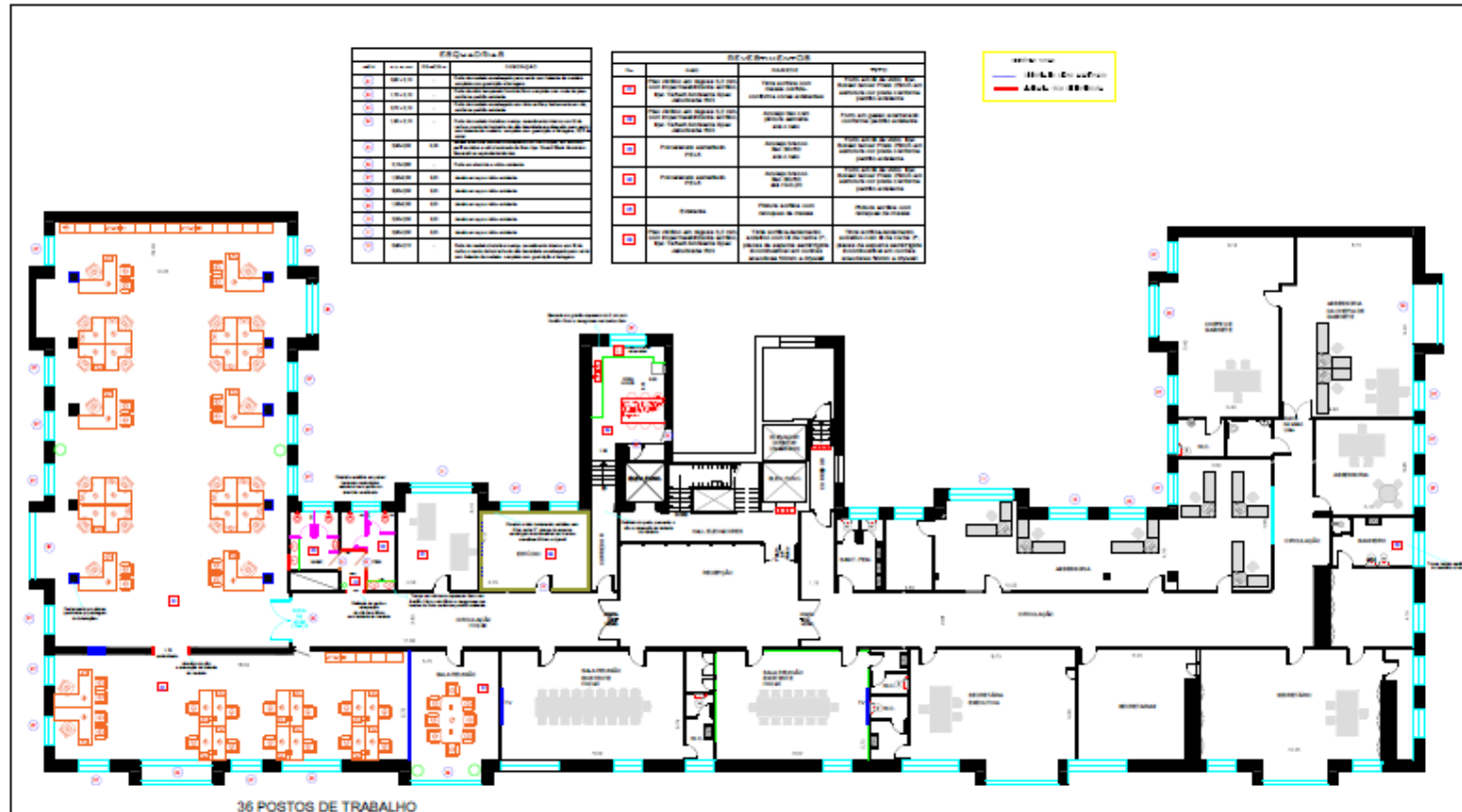

ESQUADRA			
Nº	QUANTIDADE	DESCRIÇÃO	COMENTÁRIOS
01	01	Escritório	
02	01	Escritório	
03	01	Escritório	
04	01	Escritório	
05	01	Escritório	
06	01	Escritório	
07	01	Escritório	
08	01	Escritório	
09	01	Escritório	
10	01	Escritório	
11	01	Escritório	
12	01	Escritório	
13	01	Escritório	
14	01	Escritório	
15	01	Escritório	
16	01	Escritório	
17	01	Escritório	
18	01	Escritório	
19	01	Escritório	
20	01	Escritório	
21	01	Escritório	
22	01	Escritório	
23	01	Escritório	
24	01	Escritório	
25	01	Escritório	
26	01	Escritório	
27	01	Escritório	
28	01	Escritório	
29	01	Escritório	
30	01	Escritório	
31	01	Escritório	
32	01	Escritório	
33	01	Escritório	
34	01	Escritório	
35	01	Escritório	
36	01	Escritório	

SERVIÇOS			
Nº	QUANTIDADE	DESCRIÇÃO	COMENTÁRIOS
01	01	Sanitário	
02	01	Sanitário	
03	01	Sanitário	
04	01	Sanitário	
05	01	Sanitário	
06	01	Sanitário	
07	01	Sanitário	
08	01	Sanitário	
09	01	Sanitário	
10	01	Sanitário	
11	01	Sanitário	
12	01	Sanitário	
13	01	Sanitário	
14	01	Sanitário	
15	01	Sanitário	
16	01	Sanitário	
17	01	Sanitário	
18	01	Sanitário	
19	01	Sanitário	
20	01	Sanitário	
21	01	Sanitário	
22	01	Sanitário	
23	01	Sanitário	
24	01	Sanitário	
25	01	Sanitário	
26	01	Sanitário	
27	01	Sanitário	
28	01	Sanitário	
29	01	Sanitário	
30	01	Sanitário	
31	01	Sanitário	
32	01	Sanitário	
33	01	Sanitário	
34	01	Sanitário	
35	01	Sanitário	
36	01	Sanitário	

— PAREDE DO LAÇO  
— MÓBILIA DO LAÇO

36 POSTOS DE TRABALHO  
7º PAVIMENTO- PLANTA BAIXA PROPOSTA

 SECRETARIA DE AGRICULTURA E ABASTECIMENTO Núcleo de Engenharia - GMA			Projeto: 7º PAVIMENTO DO PRÉDIO SEDE	
			Descrição: PLANTA BAIXA PROPOSTA	
Folha: 01	Data: 20/03/2020	Escala: 1:200	Local: PRAÇA RAMOS DE AZEVEDO, 254 - CENTRO - SP	



# GOVERNO DO ESTADO DE SÃO PAULO

## SECRETARIA DE AGRICULTURA E ABASTECIMENTO

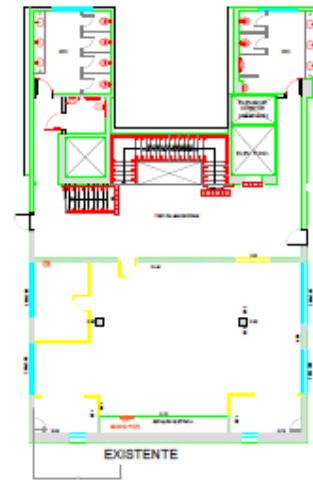

8º PAVIMENTO- RETIRADAS E DEMOÇÕES

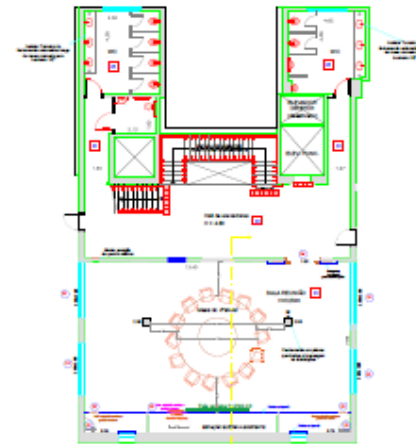

8º PAVIMENTO- PROPOSTA



CORTE AA

Item	Descrição	Quantidade	Valor Unitário (R\$)	Valor Total (R\$)
1.001	Demolição de paredes de alvenaria com revestimento em gesso, incluindo remoção de reboco e limpeza do local.	10,00	100,00	1.000,00
1.002	Demolição de paredes de alvenaria com revestimento em gesso, incluindo remoção de reboco e limpeza do local.	10,00	100,00	1.000,00
1.003	Demolição de paredes de alvenaria com revestimento em gesso, incluindo remoção de reboco e limpeza do local.	10,00	100,00	1.000,00
1.004	Demolição de paredes de alvenaria com revestimento em gesso, incluindo remoção de reboco e limpeza do local.	10,00	100,00	1.000,00
1.005	Demolição de paredes de alvenaria com revestimento em gesso, incluindo remoção de reboco e limpeza do local.	10,00	100,00	1.000,00
1.006	Demolição de paredes de alvenaria com revestimento em gesso, incluindo remoção de reboco e limpeza do local.	10,00	100,00	1.000,00
1.007	Demolição de paredes de alvenaria com revestimento em gesso, incluindo remoção de reboco e limpeza do local.	10,00	100,00	1.000,00
1.008	Demolição de paredes de alvenaria com revestimento em gesso, incluindo remoção de reboco e limpeza do local.	10,00	100,00	1.000,00
1.009	Demolição de paredes de alvenaria com revestimento em gesso, incluindo remoção de reboco e limpeza do local.	10,00	100,00	1.000,00
1.010	Demolição de paredes de alvenaria com revestimento em gesso, incluindo remoção de reboco e limpeza do local.	10,00	100,00	1.000,00

Item	Descrição	Quantidade	Valor Unitário (R\$)	Valor Total (R\$)
2.001	Instalação de paredes de alvenaria com revestimento em gesso, incluindo aplicação de reboco e pintura.	10,00	100,00	1.000,00
2.002	Instalação de paredes de alvenaria com revestimento em gesso, incluindo aplicação de reboco e pintura.	10,00	100,00	1.000,00
2.003	Instalação de paredes de alvenaria com revestimento em gesso, incluindo aplicação de reboco e pintura.	10,00	100,00	1.000,00
2.004	Instalação de paredes de alvenaria com revestimento em gesso, incluindo aplicação de reboco e pintura.	10,00	100,00	1.000,00
2.005	Instalação de paredes de alvenaria com revestimento em gesso, incluindo aplicação de reboco e pintura.	10,00	100,00	1.000,00
2.006	Instalação de paredes de alvenaria com revestimento em gesso, incluindo aplicação de reboco e pintura.	10,00	100,00	1.000,00
2.007	Instalação de paredes de alvenaria com revestimento em gesso, incluindo aplicação de reboco e pintura.	10,00	100,00	1.000,00
2.008	Instalação de paredes de alvenaria com revestimento em gesso, incluindo aplicação de reboco e pintura.	10,00	100,00	1.000,00
2.009	Instalação de paredes de alvenaria com revestimento em gesso, incluindo aplicação de reboco e pintura.	10,00	100,00	1.000,00
2.010	Instalação de paredes de alvenaria com revestimento em gesso, incluindo aplicação de reboco e pintura.	10,00	100,00	1.000,00



SECRETARIA DE AGRICULTURA E ABASTECIMENTO Núcleo de Engenharia - GMA			Projeto: 8º PAVIMENTO DO PRÉDIO SEDE
Planta: PLANTA BAIXA- EXISTENTE E PROPOSTA			Escala: 1:200
Folha: SA	Data: 20/05/2020	Hora: 1:00	Local: PRAÇA RAMOS DE AZEVEDO, 254 - CENTRO - SP





# GOVERNO DO ESTADO DE SÃO PAULO

## SECRETARIA DE AGRICULTURA E ABASTECIMENTO

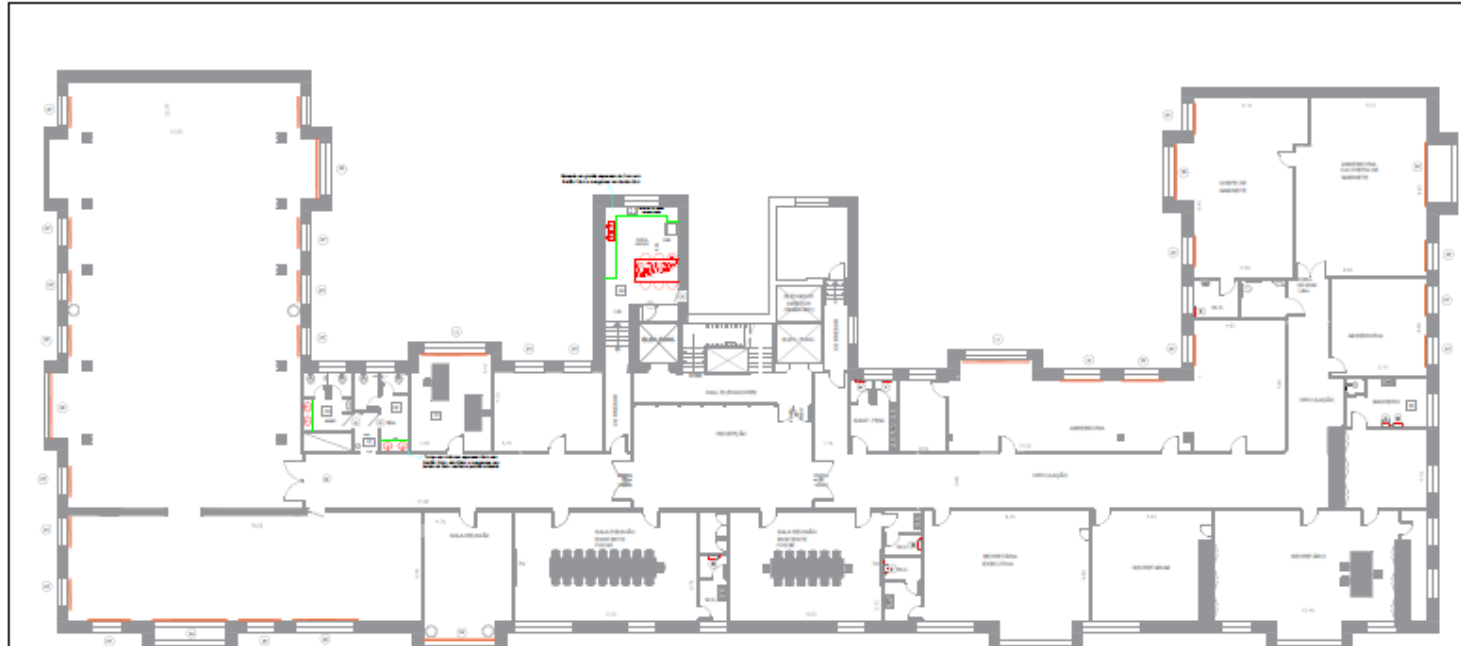

7º PAVIMENTO- CORTINAS



8º PAVIMENTO- CORTINAS

			SECRETARIA DE AGRICULTURA E ABASTECIMENTO Número de Registro: 05004		Projeto: 7º e 8º PAVIMENTO DO PRÉDIO SEDE
					MOBILIÁRIO
Estado: SP	Data: 20/06/2020	Escala: 1:200	Local: PRAÇA RAMOS DE AZEVEDO, 254 - CENTRO - SP		



**GOVERNO DO ESTADO DE SÃO PAULO  
SECRETARIA DE AGRICULTURA E ABASTECIMENTO**

**ANEXO III**

**MODELOS DE DECLARAÇÕES**

**ANEXO III.1**

**MODELO A QUE SE REFERE O ITEM 4.1.4.1. DO EDITAL**

(em papel timbrado da licitante)

Nome completo: \_\_\_\_\_

RG nº: \_\_\_\_\_ CPF nº: \_\_\_\_\_

**DECLARO**, sob as penas da Lei, que o licitante \_\_\_\_\_ (*nome empresarial*), interessado em participar do Pregão Eletrônico GSA nº 02/2020, Processo SAA nº 9.345/2020:

a) está em situação regular perante o Ministério do Trabalho no que se refere a observância do disposto no inciso XXXIII do artigo 7.º da Constituição Federal, na forma do Decreto Estadual nº. 42.911/1998;

b) não possui impedimento legal para licitar ou contratar com a Administração, inclusive em virtude das disposições da Lei Estadual nº 10.218/1999; e

c) atende às normas de saúde e segurança do trabalho, nos termos do parágrafo único do artigo 117 da Constituição Estadual.

(Local e data).

\_\_\_\_\_  
(Nome/assinatura do representante legal)





**GOVERNO DO ESTADO DE SÃO PAULO  
SECRETARIA DE AGRICULTURA E ABASTECIMENTO**

**ANEXO III.2**

**DECLARAÇÃO DE ELABORAÇÃO INDEPENDENTE DE PROPOSTA E ATUAÇÃO  
CONFORME AO MARCO LEGAL ANTICORRUPÇÃO**

(em papel timbrado da licitante)

Eu, \_\_\_\_\_, portador do RG nº \_\_\_\_\_ e do CPF nº \_\_\_\_\_, representante legal do licitante \_\_\_\_\_ (*nome empresarial*), interessado em participar do Pregão Eletrônico GSA nº 02/2020, Processo SAA nº 9.345/2020, **DECLARO**, sob as penas da Lei, especialmente o artigo 299 do Código Penal Brasileiro, que:

- a) a proposta apresentada foi elaborada de maneira independente e o seu conteúdo não foi, no todo ou em parte, direta ou indiretamente, informado ou discutido com qualquer outro licitante ou interessado, em potencial ou de fato, no presente procedimento licitatório;
- b) a intenção de apresentar a proposta não foi informada ou discutida com qualquer outro licitante ou interessado, em potencial ou de fato, no presente procedimento licitatório;
- c) o licitante não tentou, por qualquer meio ou por qualquer pessoa, influir na decisão de qualquer outro licitante ou interessado, em potencial ou de fato, no presente procedimento licitatório;
- d) o conteúdo da proposta apresentada não será, no todo ou em parte, direta ou indiretamente, comunicado ou discutido com qualquer outro licitante ou interessado, em potencial ou de fato, no presente procedimento licitatório antes da adjudicação do objeto;



## GOVERNO DO ESTADO DE SÃO PAULO SECRETARIA DE AGRICULTURA E ABASTECIMENTO

e) o conteúdo da proposta apresentada não foi, no todo ou em parte, informado, discutido ou recebido de qualquer integrante relacionado, direta ou indiretamente, ao órgão licitante antes da abertura oficial das propostas; e

f) o representante legal do licitante está plenamente ciente do teor e da extensão desta declaração e que detém plenos poderes e informações para firmá-la.

**DECLARO**, ainda, que a pessoa jurídica que represento conduz seus negócios de forma a coibir fraudes, corrupção e a prática de quaisquer outros atos lesivos à Administração Pública, nacional ou estrangeira, em atendimento à Lei Federal nº 12.846/ 2013 e ao Decreto Estadual nº 60.106/2014, tais como:

I – prometer, oferecer ou dar, direta ou indiretamente, vantagem indevida a agente público, ou a terceira pessoa a ele relacionada;

II – comprovadamente, financiar, custear, patrocinar ou de qualquer modo subvencionar a prática dos atos ilícitos previstos em Lei;

III – comprovadamente, utilizar-se de interposta pessoa física ou jurídica para ocultar ou dissimular seus reais interesses ou a identidade dos beneficiários dos atos praticados;

IV – no tocante a licitações e contratos:

a) frustrar ou fraudar, mediante ajuste, combinação ou qualquer outro expediente, o caráter competitivo de procedimento licitatório público;

b) impedir, perturbar ou fraudar a realização de qualquer ato de procedimento licitatório público;

c) afastar ou procurar afastar licitante, por meio de fraude ou oferecimento de vantagem de qualquer tipo;

d) fraudar licitação pública ou contrato dela decorrente;



**GOVERNO DO ESTADO DE SÃO PAULO**  
**SECRETARIA DE AGRICULTURA E ABASTECIMENTO**

e) criar, de modo fraudulento ou irregular, pessoa jurídica para participar de licitação pública ou celebrar contrato administrativo;

f) obter vantagem ou benefício indevido, de modo fraudulento, de modificações ou prorrogações de contratos celebrados com a administração pública, sem autorização em lei, no ato convocatório da licitação pública ou nos

Respectivos instrumentos contratuais; ou

g) manipular ou fraudar o equilíbrio econômico-financeiro dos contratos celebrados com a administração pública;

V – dificultar atividade de investigação ou fiscalização de órgãos, entidades ou agentes públicos, ou intervir em sua atuação, inclusive no âmbito das agências reguladoras e dos órgãos de fiscalização do sistema financeiro nacional.

(Local e data).

---

(Nome/assinatura do representante legal)



**GOVERNO DO ESTADO DE SÃO PAULO  
SECRETARIA DE AGRICULTURA E ABASTECIMENTO**

**ANEXO III.3**

**DECLARAÇÃO DE ENQUADRAMENTO COMO MICROEMPRESA OU EMPRESA DE  
PEQUENO PORTE**

(em papel timbrado da licitante)

**ATENÇÃO: ESTA DECLARAÇÃO DEVE SER APRESENTADA APENAS POR LICITANTES QUE SEJAM ME/EPP, NOS TERMOS DO ITEM 4.1.4.3. DO EDITAL.**

Eu, \_\_\_\_\_, portador do RG nº \_\_\_\_\_ e do CPF nº \_\_\_\_\_, representante legal do licitante \_\_\_\_\_ (*nome empresarial*), interessado em participar do Pregão Eletrônico GSA nº 02/2020, Processo SAA nº 9.345/2020, **DECLARO**, sob as penas da Lei, o seu enquadramento na condição de Microempresa ou Empresa de Pequeno Porte, nos critérios previstos no artigo 3º da Lei Complementar Federal nº 123/2006, bem como sua não inclusão nas vedações previstas no mesmo diploma legal.

(Local e data).

\_\_\_\_\_  
(Nome/assinatura do representante legal)



**GOVERNO DO ESTADO DE SÃO PAULO  
SECRETARIA DE AGRICULTURA E ABASTECIMENTO**

**ANEXO III.4**

**DECLARAÇÃO DE ENQUADRAMENTO COMO COOPERATIVA QUE PREENCHA AS  
CONDIÇÕES ESTABELECIDAS NO ART. 34, DA LEI FEDERAL Nº 11.488/2007**

(em papel timbrado da licitante)

**ATENÇÃO: ESTA DECLARAÇÃO DEVE SER APRESENTADA APENAS POR LICITANTES QUE SEJAM COOPERATIVAS, NOS TERMOS DO ITEM 4.1.4.4. DO EDITAL.**

Eu, \_\_\_\_\_, portador do RG nº \_\_\_\_\_ e do CPF nº \_\_\_\_\_, representante legal do licitante \_\_\_\_\_ (*nome empresarial*), interessado em participar do Pregão Eletrônico GSA nº 02/2020, Processo SAA nº 9.345/2020, **DECLARO**, sob as penas da Lei, que:

- a) O Estatuto Social da cooperativa encontra-se adequado à Lei Federal nº 12.690/2012;
- b) A cooperativa auferir Receita Bruta até o limite definido no inciso II do *caput* do art. 3º da Lei Complementar Federal nº 123/2006, a ser comprovado mediante Demonstração do Resultado do Exercício ou documento equivalente;

(Local e data).

\_\_\_\_\_  
(Nome/assinatura do representante legal)



**GOVERNO DO ESTADO DE SÃO PAULO  
SECRETARIA DE AGRICULTURA E ABASTECIMENTO**

**ANEXO III.5**

**DECLARAÇÃO DE COMPROMISSO DE UTILIZAÇÃO DE PRODUTOS E  
SUBPRODUTOS DE MADEIRA, NOS TERMOS DO  
DECRETO ESTADUAL Nº 53.047/2008**

Nome completo: \_\_\_\_\_

RG nº: \_\_\_\_\_ CPF nº: \_\_\_\_\_

**DECLARO**, sob as penas da lei e em conformidade com o Decreto Estadual nº 53.047/2008, que o licitante \_\_\_\_\_ (*nome empresarial*), interessado em participar do Pregão Eletrônico GSA nº 02/2020, Processo SAA nº 9.345/2020, somente utilizará produtos e subprodutos de madeira de origem exótica ou nativa de procedência legal, decorrentes de desmatamento autorizado ou de manejo florestal aprovados por órgão ambiental competente integrante do Sistema Nacional do Meio Ambiente – SISNAMA, com autorização de transporte emitida nos termos da legislação vigente.

Tenho ciência de que o descumprimento dos referidos decretos poderá acarretar a rescisão do contrato bem como a aplicação das sanções administrativas previstas na Lei Federal nº 8.666/1993, e no artigo 72, § 8º, inciso V, da Lei Federal nº 9.605/1998, sem prejuízo de outras implicações na esfera criminal.

(Local e data).

\_\_\_\_\_  
(Nome/assinatura do representante legal)



**GOVERNO DO ESTADO DE SÃO PAULO  
SECRETARIA DE AGRICULTURA E ABASTECIMENTO**

**ANEXO III.6**

**DECLARAÇÃO DE CIÊNCIA QUANTO À PROIBIÇÃO DO USO DE AMIANTO,  
ASBESTO E DERIVADOS NO ESTADO DE SÃO PAULO, NOS TERMOS DA  
LEI ESTADUAL Nº 16.775, DE 22 DE JUNHO DE 2018**

Nome completo: \_\_\_\_\_

RG nº: \_\_\_\_\_ CPF nº: \_\_\_\_\_

**DECLARO**, sob as penas da lei e em conformidade com o Decreto Estadual nº 53.047/2008, que o licitante \_\_\_\_\_ (*nome empresarial*), interessado em participar do Pregão Eletrônico GSA nº 02/2020, Processo SAA nº 9.345/2020, se compromete a cumprir o disposto na Lei Estadual nº 12.684, de 26 de julho de 2007, a qual proíbe o uso, no Estado de São Paulo, de produtos, materiais ou artefatos que contenham quaisquer tipos de amianto ou asbesto ou outros minerais que, acidentalmente, tenham fibras de amianto na sua composição.

(Local e data).

\_\_\_\_\_  
(Nome/assinatura do representante legal)



# GOVERNO DO ESTADO DE SÃO PAULO

## SECRETARIA DE AGRICULTURA E ABASTECIMENTO

### ANEXO IV

#### RESOLUÇÃO SAA-22, DE 1-8-96

Estabelece normas para a aplicação das multas previstas nos artigos 81, 86, "caput" e seus §§ e 87, II, da Lei Federal nº 8.666, de 21/6/93, atualizada pela Lei Federal 8.883, de 8/6/94 e 79, 80 e 81, II, da Lei Estadual 6.544, de 22/11/89.

O Secretário de Agricultura e Abastecimento resolve:

Artigo 1º - A aplicação das multas a que aludem os artigos 81, 86 "caput" e seus parágrafos e 87, II, da Lei Federal 8.666, de 21/6/93, atualizada pela Lei Federal 8.883, de 8/6/94, e 79, 80 e 81, II da Lei Estadual 6.544, de 22/11/89, obedecerá, no âmbito da Pasta, as seguintes normas:

I – por atraso na entrega;

- a) de 0,2% ao dia até o máximo de 10 dias.
- b) de 0,4% ao dia de 11 até o máximo de 30 dias.

II – pela inexecução total ou parcial do ajuste:

- a) de 20% sobre o valor total ou parcial da obrigação não cumprida;
- b) multa correspondente a diferença de preço resultante da nova licitação realizada pela obrigação não cumprida.

III- o prazo para entrega do material ou serviço ocorrerá a partir da data em que o adjudicatário receber a Nota de Empenho.

IV- se o material ou serviço não for aceito, o fornecedor deverá substituí-lo dentro do prazo de 5 dias da comunicação da recusa, sob pena de sujeitar-se a aplicação de multa, nos termos do disposto nos incisos I e II, considerada a mora, nesta hipótese, a partir do primeiro dia útil seguinte à data da referida comunicação.

V- a multa deverá ser recolhida ao Tesouro do Estado dentro do prazo de 10 dias da data da respectiva notificação.





## **GOVERNO DO ESTADO DE SÃO PAULO SECRETARIA DE AGRICULTURA E ABASTECIMENTO**

VI- o não pagamento da multa no prazo previsto no inciso anterior acarretará a sua inscrição na dívida ativa e cobrada judicialmente.

VII- pela recusa injustificada em assinar o contrato dentro do prazo estabelecido pela administração incidirá multa de 20% sobre o valor total do ajuste.

VIII- se a multa for superior ao valor da garantia prestada, além da perda desta, responderá a contratada pela sua diferença, que será descontada dos pagamentos eventualmente devidos à Administração ou cobrado judicialmente.

Artigo 2º - A aplicação das multas previstas no artigo anterior não impede que a autoridade competente rescinda, aplique ou proponha a aplicação de outras penalidades previstas nos artigos 86 e seguintes da Lei Federal 8.666 de 21/6/93, com as alterações introduzidas pela Lei Federal 8.883, de 8/6/94 e 81 da Lei Estadual 6.544, de 22/11/89, bem como na responsabilidade civil pela inexecução total ou parcial.

Artigo 3º - Da aplicação das multas previstas nesta Resolução caberá recurso, no prazo de 5 dias úteis, consoante disposto nos artigos 109, "f" e parágrafos 3º, 4º, 5º e 6º da Lei Federal nº 8.666, de 21/6/93, com as alterações introduzidas pela Lei Federal 8.883 de 8/6/94, inciso I, alínea "e" e parágrafos 1º e 2º da Lei Estadual 6.544, de 22/11/89.

Artigo 4º - Esta Resolução entrará em vigor na data de sua publicação, ficando revogadas as disposições em contrário.



**GOVERNO DO ESTADO DE SÃO PAULO  
SECRETARIA DE AGRICULTURA E ABASTECIMENTO**

**ANEXO V**

**MINUTA DE TERMO DE CONTRATO**

**PROCESSO SAA nº 9.345/2020**

**PREGÃO ELETRÔNICO GSA nº 02/2020**

**CONTRATO DA nº \_\_/2020**

TERMO DE CONTRATO CELEBRADO ENTRE O GOVERNO DO ESTADO DE SÃO PAULO, **POR INTERMÉDIO DA SECRETARIA DE AGRICULTURA E ABASTECIMENTO** E \_\_\_\_\_, TENDO POR OBJETO A EXECUÇÃO DE **SERVIÇOS DE ENGENHARIA.**

A **SECRETARIA DE AGRICULTURA E ABASTECIMENTO**, por intermédio do **GABINETE DO SECRETÁRIO E ASSESSORIAS**, doravante designado "CONTRATANTE", neste ato representado pelo Senhor **OMAR CASSIM NETO**, RG nº **13.129.999-2** e CPF/MF nº **256.279.138-00**, Chefe de Gabinete, no uso da competência conferida pelo Decreto-Lei Estadual nº 233, de 28 de abril de 1970, e **Decreto Estadual nº 43.142, de 02 de junho de 1998**, inscrito no CNPJ sob nº **46.384.400/0172-03**, com sede na **Praça Ramos de Azevedo, nº 254, Centro - São Paulo/SP - CEP 01037-912**, a seguir denominada "CONTRATADA", neste ato representada pelo Senhor(a) Clique aqui para digitar texto., portador do RG nº Clique aqui para digitar texto. e CPF nº Clique aqui para digitar texto., em face da adjudicação efetuada no certame licitatório indicado em epígrafe, celebram o presente TERMO DE CONTRATO, sujeitando-se às disposições previstas na Lei Federal nº 10.520/2002, no Decreto Estadual nº 49.722/2005 e no regulamento anexo à Resolução CC-27, de 25 de maio de 2006, aplicando-se, subsidiariamente, no que couberem, as disposições da Lei Federal nº 8.666/1993, do Decreto Estadual nº 47.297/2002, do regulamento anexo à Resolução CEGP-10, de 19 de novembro de 2002,



## GOVERNO DO ESTADO DE SÃO PAULO SECRETARIA DE AGRICULTURA E ABASTECIMENTO

e demais normas regulamentares aplicáveis à espécie, mediante as seguintes cláusulas e condições que reciprocamente outorgam e aceitam:

### **CLÁUSULA PRIMEIRA – OBJETO**

Constitui objeto do presente instrumento **a prestação de serviços de engenharia para reparos e adequação dos pavimentos dos 7º e 8º do prédio sede da Secretaria de Agricultura e Abastecimento**, conforme detalhamento e especificações técnicas constantes do Termo de Referência, da proposta da CONTRATADA e demais documentos constantes do processo administrativo em epígrafe.

### **PARÁGRAFO PRIMEIRO**

O objeto contratual executado deverá atingir o fim a que se destina, com eficácia e qualidade requeridas.

### **PARÁGRAFO SEGUNDO**

O regime de execução deste contrato é o de empreitada **por preço global**.

### **CLÁUSULA SEGUNDA - DAS CONDIÇÕES DE EXECUÇÃO DOS SERVIÇOS**

**A execução dos serviços deverá ter início a partir da data da ordem de início dos serviços**, correndo por conta da CONTRATADA todas as despesas decorrentes e necessárias à sua plena e adequada execução, em especial as atinentes a seguros, transporte, tributos, encargos trabalhistas e previdenciários.

### **CLÁUSULA TERCEIRA - DO PRAZO DE EXECUÇÃO**

O objeto do presente contrato deverá ser realizado **em até 60 (sessenta) dias**, contados da data estabelecida para o início dos serviços.

### **PARÁGRAFO PRIMEIRO**



## GOVERNO DO ESTADO DE SÃO PAULO SECRETARIA DE AGRICULTURA E ABASTECIMENTO

O prazo mencionado no *caput* poderá ser prorrogado nas hipóteses previstas no §1º do artigo 57, da Lei nº 8.666/1993, mediante termo de aditamento, atendido o estabelecido no §2º do referido dispositivo legal.

### **PARÁGRAFO SEGUNDO**

Não obstante o prazo estipulado no *caput*, a vigência nos exercícios subsequentes ao da celebração do contrato estará sujeita à condição resolutiva, consubstanciada esta na inexistência de recursos aprovados nas respectivas Leis Orçamentárias de cada exercício para atender as respectivas despesas.

### **PARÁGRAFO TERCEIRO**

Ocorrendo a resolução do contrato, com base na condição estipulada no Parágrafo Segundo desta Cláusula, a CONTRATADA não terá direito a qualquer espécie de indenização.

### **CLÁUSULA QUARTA - DAS OBRIGAÇÕES E DAS RESPONSABILIDADES DA CONTRATADA**

À CONTRATADA, além das obrigações constantes do Termo de Referência, que constitui **Anexo I** do Edital indicado no preâmbulo, e daquelas estabelecidas em lei, em especial as definidas nos diplomas federal e estadual sobre licitações, cabe:

- I - zelar pela fiel execução deste contrato, utilizando-se de todos os recursos materiais e humanos necessários;
- II – designar o responsável pelo acompanhamento da execução das atividades, em especial da regularidade técnica e disciplinar da atuação da equipe técnica alocada, e pelos contatos com o CONTRATANTE;
- III - cumprir as disposições legais e regulamentares municipais, estaduais e federais que interfiram na execução dos serviços;



## **GOVERNO DO ESTADO DE SÃO PAULO SECRETARIA DE AGRICULTURA E ABASTECIMENTO**

IV - manter, durante toda a execução do contrato, em compatibilidade com as obrigações assumidas, todas as condições de habilitação e qualificação exigidas na licitação indicada no preâmbulo deste termo;

V - dar ciência imediata e por escrito ao CONTRATANTE de qualquer anormalidade que verificar na execução dos serviços;

VI - prestar ao CONTRATANTE, por escrito, os esclarecimentos solicitados e atender prontamente as reclamações sobre seus serviços;

VII - responder por quaisquer danos, perdas ou prejuízos causados diretamente ao CONTRATANTE ou a terceiros decorrentes da execução do contrato, não excluindo ou reduzindo essa responsabilidade a fiscalização do CONTRATANTE em seu acompanhamento;

VIII - responder pelos encargos trabalhistas, previdenciários, fiscais, comerciais e tributários, resultantes da execução deste contrato, nos termos do artigo 71 da Lei Federal nº 8.666/1993;

IX - manter seus profissionais identificados por meio de crachá com fotografia recente;

X - substituir qualquer integrante de sua equipe cuja permanência nos serviços for julgada inconveniente, no prazo máximo de 05 (cinco) dias úteis, contado da solicitação justificada formulada pelo CONTRATANTE;

XI - arcar com despesas decorrentes de infrações de qualquer natureza praticadas por seus empregados durante a execução dos serviços, ainda que no recinto da sede do CONTRATANTE;

XII - apresentar, quando exigido pelo CONTRATANTE, os comprovantes de pagamento dos salários e de quitação das obrigações trabalhistas (inclusive as previstas em Acordos e Convenções Coletivas de Trabalho) e previdenciárias relativas aos empregados da CONTRATADA que atuem ou tenham atuado na prestação de serviços objeto deste contrato;

XIII - identificar todos os equipamentos e materiais de sua propriedade, de forma a não serem confundidos com similares de propriedade do CONTRATANTE;



## **GOVERNO DO ESTADO DE SÃO PAULO SECRETARIA DE AGRICULTURA E ABASTECIMENTO**

XIV - obedecer às normas e rotinas do CONTRATANTE, em especial as que disserem respeito à segurança, à guarda, à manutenção e à integridade das informações existentes ou geradas durante a execução dos serviços;

XV - implantar, de forma adequada, a planificação, execução e supervisão permanente dos serviços, de maneira a não interferir nas atividades do CONTRATANTE, respeitando suas normas de conduta;

XVI - reexecutar os serviços sempre que solicitado pelo CONTRATANTE, quando estiverem em desacordo com as técnicas e procedimentos aplicáveis;

XVII - guardar sigilo em relação às informações ou documentos de qualquer natureza de que venha a tomar conhecimento, respondendo, administrativa, civil e criminalmente por sua indevida divulgação e incorreta ou inadequada utilização;

XVIII - manter bens e equipamentos necessários à realização dos serviços, de qualidade comprovada, em perfeitas condições de uso, em quantidade adequada à boa execução dos trabalhos, cuidando para que os equipamentos elétricos sejam dotados de sistema de proteção, de modo a evitar danos na rede elétrica;

XIX – submeter à CONTRATANTE relatório mensal sobre a prestação dos serviços, relatando todos os serviços realizados, eventuais problemas verificados e qualquer fato relevante sobre a execução do objeto contratual;

XX – fornecer à equipe alocada para a execução dos serviços os equipamentos de proteção individual adequados à atividade, o necessário treinamento e fiscalizar sua efetiva utilização;

XXI - prestar os serviços por intermédio da equipe indicada nos documentos apresentados na fase de habilitação, a título de qualificação técnica, quando exigida.

### **PARÁGRAFO PRIMEIRO**

A CONTRATADA não poderá oferecer, dar ou se comprometer a dar a quem quer que seja, tampouco aceitar ou se comprometer a aceitar de quem quer que seja, por conta própria ou por intermédio de outrem, qualquer pagamento, doação, compensação, vantagens financeiras ou benefícios de qualquer espécie relacionados de forma direta



## **GOVERNO DO ESTADO DE SÃO PAULO SECRETARIA DE AGRICULTURA E ABASTECIMENTO**

ou indireta ao objeto deste contrato, o que deve ser observado, ainda, pelos seus prepostos, colaboradores e eventuais subcontratados, caso permitida a subcontratação.

### **PARÁGRAFO SEGUNDO**

Em atendimento à Lei Federal nº 12.846/2013 e ao Decreto Estadual nº 60.106/2014, a CONTRATADA se compromete a conduzir os seus negócios de forma a coibir fraudes, corrupção e quaisquer outros atos lesivos à Administração Pública, nacional ou estrangeira, abstendo-se de práticas como as seguintes:

I – prometer, oferecer ou dar, direta ou indiretamente, vantagem indevida a agente público, ou a terceira pessoa a ele relacionada;

II – comprovadamente, financiar, custear, patrocinar ou de qualquer modo subvencionar a prática dos atos ilícitos previstos em Lei;

III – comprovadamente, utilizar-se de interposta pessoa física ou jurídica para ocultar ou dissimular seus reais interesses ou a identidade dos beneficiários dos atos praticados;

IV – no tocante a licitações e contratos:

a) frustrar ou fraudar, mediante ajuste, combinação ou qualquer outro expediente, o caráter competitivo de procedimento licitatório público;

b) impedir, perturbar ou fraudar a realização de qualquer ato de procedimento licitatório público;

c) afastar ou procurar afastar licitante, por meio de fraude ou oferecimento de vantagem de qualquer tipo;

d) fraudar licitação pública ou contrato dela decorrente;

e) criar, de modo fraudulento ou irregular, pessoa jurídica para participar de licitação pública ou celebrar contrato administrativo;

f) obter vantagem ou benefício indevido, de modo fraudulento, de modificações ou prorrogações de contratos celebrados com a administração pública, sem autorização em lei, no ato convocatório da licitação pública ou nos respectivos instrumentos contratuais; ou



## GOVERNO DO ESTADO DE SÃO PAULO SECRETARIA DE AGRICULTURA E ABASTECIMENTO

g) manipular ou fraudar o equilíbrio econômico-financeiro dos contratos celebrados com a administração pública;

V – dificultar atividade de investigação ou fiscalização de órgãos, entidades ou agentes públicos, ou intervir em sua atuação, inclusive no âmbito das agências reguladoras e dos órgãos de fiscalização do sistema financeiro nacional.

### **PARÁGRAFO TERCEIRO**

O descumprimento das obrigações previstas nos Parágrafos Primeiro e Segundo desta Cláusula Quarta poderá submeter a CONTRATADA à rescisão unilateral do contrato, a critério da CONTRATANTE, sem prejuízo da aplicação das sanções penais e administrativas cabíveis e, também, da instauração do processo administrativo de responsabilização de que tratam a Lei Federal nº 12.846/2013 e o Decreto Estadual nº 60.106/2014.

### **CLÁUSULA QUINTA - DAS OBRIGAÇÕES E DAS RESPONSABILIDADES DO CONTRATANTE**

Ao CONTRATANTE cabe:

I - exercer a fiscalização dos serviços, designando servidor responsável pelo acompanhamento da execução contratual e, ainda, pelos contatos com a CONTRATADA;

II - fornecer à CONTRATADA todos os dados e informações necessários à execução do objeto do contrato;

III - efetuar os pagamentos devidos, de acordo com o estabelecido neste ajuste;

**IV - permitir aos técnicos e profissionais da CONTRATADA acesso às áreas físicas envolvidas na execução deste contrato, observadas as normas de segurança.**

### **CLÁUSULA SEXTA - DA FISCALIZAÇÃO DOS SERVIÇOS**

O CONTRATANTE exercerá a fiscalização dos serviços contratados por intermédio do gestor do contrato de modo a assegurar o efetivo cumprimento das obrigações ajustadas.





## **GOVERNO DO ESTADO DE SÃO PAULO SECRETARIA DE AGRICULTURA E ABASTECIMENTO**

### **PARÁGRAFO PRIMEIRO**

A fiscalização não exclui e nem reduz a integral responsabilidade da CONTRATADA, mesmo perante terceiros, por quaisquer irregularidades constatadas na prestação dos serviços, inclusive quando resultantes de utilização de pessoal inadequado ou sem a qualificação técnica necessária, inexistindo, em qualquer hipótese, corresponsabilidade por parte do CONTRATANTE.

### **PARAGRAFO SEGUNDO**

A ausência de comunicação, por parte do CONTRATANTE, referente a irregularidades ou falhas, não exime a CONTRATADA do regular cumprimento das obrigações previstas neste contrato e no **Anexo I** do Edital.

### **CLÁUSULA SÉTIMA - DOS PREÇOS**

**A CONTRATADA obriga-se a executar os serviços objeto deste contrato pelo preço total de R\$ \_\_\_\_\_ ( \_\_\_\_\_ ).**

### **PARÁGRAFO PRIMEIRO**

Nos preços acima estão incluídos, além do lucro, todas as despesas e custos diretos e indiretos relacionados à prestação dos serviços, tais como tributos, remunerações, despesas financeiras e quaisquer outras necessárias ao cumprimento do objeto desta licitação, inclusive gastos com transporte.

### **PARÁGRAFO SEGUNDO**

Caso a CONTRATADA seja optante pelo Simples Nacional e, por causa superveniente à contratação, perca as condições de enquadramento como microempresa ou empresa de pequeno porte ou, ainda, torne-se impedida de beneficiar-se desse regime tributário diferenciado por incorrer em alguma das vedações previstas na Lei Complementar Federal nº 123/2006, não poderá deixar de cumprir as obrigações avençadas perante a



## GOVERNO DO ESTADO DE SÃO PAULO SECRETARIA DE AGRICULTURA E ABASTECIMENTO

Administração, tampouco requerer o reequilíbrio econômico-financeiro, com base na alegação de que a sua proposta levou em consideração as vantagens daquele regime tributário diferenciado.

### **PARÁGRAFO TERCEIRO**

O preço permanecerá fixo e irremovível.

### **CLAUSULA OITAVA - DOS RECURSOS ORÇAMENTÁRIOS**

No presente exercício as despesas decorrentes desta contratação irão onerar o **crédito orçamentário** \_\_\_\_\_, **de classificação funcional programática** \_\_\_\_\_ e **categoria econômica** \_\_\_\_\_.

### **PARÁGRAFO ÚNICO**

No(s) exercício(s) seguinte(s), correrão à conta dos recursos próprios para atender às despesas da mesma natureza, cuja alocação será feita no início de cada exercício financeiro.

### **CLÁUSULA NONA – MEDIÇÕES**

As medições deverão ocorrer a cada etapa concluída do cronograma físico-financeiro da obra. Sob pena de não realização, as medições devem ser precedidas de solicitação da CONTRATADA, com antecedência de 5 (cinco) dias, instruída com os seguintes elementos:

- I. relatórios escrito e fotográfico;
- II. cronograma refletindo o andamento da obra;
- III. declaração, sob as penas da lei, afirmando que os produtos e subprodutos de madeira utilizados na obra são, exclusivamente, de origem exótica, ou, no caso de utilização de produtos e subprodutos de origem nativa:

a) se tais produtos e subprodutos forem aqueles listados no artigo 1º, parágrafo primeiro, do Decreto Estadual nº 53.047/2008, declaração, sob as penas da lei,



## **GOVERNO DO ESTADO DE SÃO PAULO SECRETARIA DE AGRICULTURA E ABASTECIMENTO**

afirmando que realizou as respectivas aquisições de pessoa jurídica cadastrada no CADMADEIRA;

b) apresentação das faturas e notas fiscais e demais comprovantes da legalidade da madeira utilizada na obra, tais como Guias Florestais, Documentos de Origem Florestal ou outros eventualmente criados para o controle de produtos e subprodutos florestais, acompanhados das respectivas cópias, que serão autenticadas pelo servidor responsável pela recepção.

### **PARÁGRAFO PRIMEIRO**

Serão medidos apenas os serviços ou as parcelas dos serviços executados e concluídos.

### **PARÁGRAFO SEGUNDO**

As medições serão registradas em planilhas que conterão a discriminação dos serviços, as quantidades medidas e seus preços, e serão acompanhadas de elementos elucidativos adequados, como fotos, memórias de cálculo, desenhos, catálogos, etc.

### **PARÁGRAFO TERCEIRO**

As medições serão acompanhadas por representantes do CONTRATANTE e da CONTRATADA, sendo que eventuais divergências serão sanadas pelo representante do CONTRATANTE.

### **PARÁGRAFO QUARTO**

Caberá ao gestor do contrato, após cada medição, conferir junto ao CADMADEIRA a situação cadastral do fornecedor dos produtos e subprodutos listados no artigo 1º do Decreto Estadual nº 53.047/2008, bem como instruir o processo administrativo com o comprovante do respectivo cadastramento e com as cópias de documentos indicadas no *caput* desta Cláusula.

### **CLÁUSULA DÉCIMA – PAGAMENTOS**



## GOVERNO DO ESTADO DE SÃO PAULO SECRETARIA DE AGRICULTURA E ABASTECIMENTO

Os pagamentos serão efetuados em conformidade com as medições, correspondendo às etapas concluídas do cronograma físico-financeiro da obra, nos termos desta Cláusula.

### **PARÁGRAFO PRIMEIRO**

O recolhimento do Imposto sobre Serviços de Qualquer Natureza – ISSQN deverá ser feito em consonância com o artigo 3º e demais disposições da Lei Complementar Federal nº 116/2003, e respeitando as seguintes determinações:

I - Quando da celebração do contrato, a CONTRATADA deverá indicar a legislação municipal aplicável aos serviços por ela prestados, relativamente ao ISSQN, esclarecendo, expressamente, sobre a eventual necessidade de retenção do tributo, pelo tomador dos serviços;

II - Caso se mostre exigível, à luz da legislação municipal, a retenção do ISSQN pelo tomador dos serviços:

a) O CONTRATANTE, na qualidade de responsável tributário, deverá reter a quantia correspondente do valor da nota-fiscal, fatura, recibo ou documento de cobrança equivalente apresentada e recolher a respectiva importância em nome da CONTRATADA no prazo previsto na legislação municipal.

b) Para tanto, a CONTRATADA deverá destacar o valor da retenção, a título de "RETENÇÃO PARA O ISS" ao emitir a nota fiscal, fatura, recibo ou documento de cobrança equivalente. Considera-se preço do serviço a receita bruta a ele correspondente, sem nenhuma dedução.

III - Caso, por outro lado, não haja previsão de retenção do ISSQN pelo tomador dos serviços:

a) A CONTRATADA deverá apresentar declaração da Municipalidade competente com a indicação de sua data-limite de recolhimento ou, se for o caso, da condição de isenção;

b) Mensalmente, a CONTRATADA deverá apresentar comprovante de recolhimento do ISSQN correspondente ao serviço executado e deverá estar referenciado à data de emissão da nota fiscal, fatura ou documento de cobrança equivalente;



## **GOVERNO DO ESTADO DE SÃO PAULO SECRETARIA DE AGRICULTURA E ABASTECIMENTO**

- c) Caso, por ocasião da apresentação da nota fiscal, da fatura ou do documento de cobrança equivalente, não haja decorrido o prazo legal para recolhimento do ISSQN, poderão ser apresentadas cópias das guias de recolhimento referentes ao mês imediatamente anterior, devendo a CONTRATADA apresentar a documentação devida quando do vencimento do prazo legal para o recolhimento.
- d) a não apresentação dessas comprovações assegura ao CONTRATANTE o direito de sustar o pagamento respectivo e/ou os pagamentos seguintes.

### **PARÁGRAFO SEGUNDO**

O primeiro pagamento não poderá se referir apenas à instalação da obra, devendo necessariamente corresponder também à execução efetiva de serviços previstos no Projeto Básico. O primeiro pagamento ficará condicionado ao cumprimento pela CONTRATADA das seguintes providências, sob sua única e inteira responsabilidade:

- I. apresentação de comprovante de inscrição da obra no Cadastro Nacional de Obras, no caso de se tratar de hipótese de inscrição obrigatória nos termos da legislação aplicável;
- II. entrega de via devidamente preenchida da ART – Anotação de Responsabilidade Técnica, junto ao CREA, ou do RRT – Registro de Responsabilidade Técnica, junto ao CAU, conforme o caso, na qual deverá constar a referência expressa ao número deste contrato, seu objeto e o número do processo administrativo;
- III. colocação de placas;
- IV. comunicação do início das obras à Delegacia Regional do Trabalho competente;
- V. apresentação do comprovante de pagamento dos seguros que houverem sido exigidos no contrato, vencidos até então.

### **PARÁGRAFO TERCEIRO**

Os pagamentos serão realizados mediante depósito em conta corrente em nome da CONTRATADA no Banco do Brasil em até 30 (trinta) dias, observado o seguinte procedimento:



## **GOVERNO DO ESTADO DE SÃO PAULO SECRETARIA DE AGRICULTURA E ABASTECIMENTO**

- I. a CONTRATADA entregará os relatórios de medição ao CONTRATANTE em até dois dias úteis após a sua realização;
- II. o CONTRATANTE deverá aprovar os valores medidos para fins de emissão da fatura pela CONTRATADA, comunicando-a por escrito da aprovação em até cinco dias úteis contados a partir do recebimento da medição;
- III. a CONTRATADA apresentará a fatura no dia útil seguinte à aprovação da medição correspondente pelo CONTRATANTE. A entrega da fatura será o termo inicial do prazo de pagamento.
- IV. a não aprovação dos valores pelo CONTRATANTE deverá ser comunicada à CONTRATADA no prazo de três dias úteis, acompanhado da justificativa correspondente.
- V. As faturas que apresentarem incorreções serão devolvidas à CONTRATADA para retificação, contando-se o prazo de pagamento a partir da data de reapresentação das faturas corrigidas ao CONTRATANTE. A devolução das faturas em hipótese alguma servirá de pretexto para que a CONTRATADA suspenda a execução do contrato;
- VI. Eventuais atrasos no cumprimento dos prazos fixados neste parágrafo ensejarão a prorrogação do prazo de pagamento por igual número de dias a que corresponderem os atrasos verificados.

### **PARÁGRAFO QUARTO**

Constitui condição para a realização dos pagamentos a inexistência de registros em nome da CONTRATADA no "Cadastro Informativo dos Créditos não Quitados de Órgãos e Entidades Estaduais – CADIN ESTADUAL", o qual deverá ser consultado por ocasião da realização de cada pagamento. O cumprimento desta condição poderá se dar pela comprovação, pela CONTRATADA, de que os registros estão suspensos, nos termos do artigo 8º da Lei Estadual nº 12.799/2008.

### **PARÁGRAFO QUINTO**

Havendo atraso nos pagamentos, incidirá correção monetária sobre o valor devido na forma da legislação aplicável, bem como juros moratórios, a razão de 0,5% (meio por cento) ao mês, calculados *pro rata temporis*, em relação ao atraso verificado.



## **GOVERNO DO ESTADO DE SÃO PAULO SECRETARIA DE AGRICULTURA E ABASTECIMENTO**

### **PARÁGRAFO SEXTO**

O CONTRATANTE poderá, por ocasião do pagamento, efetuar a retenção de tributos determinada por lei, ainda que não haja indicação de retenção na nota fiscal apresentada ou que se refira a retenções não realizadas em meses anteriores.

### **PARÁGRAFO SÉTIMO**

A realização de pagamentos não isentará a CONTRATADA das responsabilidades contratuais, quaisquer que sejam, nem implicará aprovação definitiva dos serviços por ela executados.

### **PARÁGRAFO OITAVO**

Para os pagamentos, além da execução dos serviços registrados pelas medições, é necessário que a CONTRATADA tenha cumprido todas as exigências contratuais relativas a pagamentos e atendido às exigências da fiscalização, sem o que as faturas não serão aceitas.

### **CLÁUSULA DÉCIMA PRIMEIRA - DA SUBCONTRATAÇÃO, CESSÃO OU TRANSFERÊNCIA DOS DIREITOS E OBRIGAÇÕES CONTRATUAIS.**

A CONTRATADA não poderá subcontratar, ceder ou transferir, total ou parcialmente, o objeto deste ajuste.

### **CLÁUSULA DÉCIMA SEGUNDA - DA ALTERAÇÃO DA QUANTIDADE DO OBJETO CONTRATADO**

A CONTRATADA fica obrigada a aceitar, nas mesmas condições contratadas, os acréscimos ou supressões que se fizerem necessários no objeto, a critério exclusivo do CONTRATANTE, até o limite de 25% (vinte e cinco por cento) do valor inicial atualizado do contrato.



## GOVERNO DO ESTADO DE SÃO PAULO SECRETARIA DE AGRICULTURA E ABASTECIMENTO

### **PARÁGRAFO ÚNICO**

Eventual alteração será obrigatoriamente formalizada pela celebração de prévio termo aditivo ao presente instrumento, respeitadas as disposições da Lei Federal nº 8.666/1993.

### **CLÁUSULA DÉCIMA TERCEIRA - DA RESCISÃO**

O contrato poderá ser rescindido, na forma, com as consequências e pelos motivos previstos nos artigos 77 a 80 e 86 a 88, da Lei Federal nº 8.666/1993.

### **PARÁGRAFO ÚNICO**

A CONTRATADA reconhece desde já os direitos do CONTRATANTE nos casos de rescisão administrativa, prevista no artigo 79 da Lei Federal nº 8.666/1993, bem como no artigo 1º, §2º, item 3, do Decreto Estadual nº 55.938/2010, com a redação que lhe foi dada pelo Decreto Estadual nº 57.159/2011, na hipótese da configuração de trabalho em caráter não eventual por pessoas físicas, com relação de subordinação ou dependência, quando a CONTRATADA for sociedade cooperativa.

### **CLÁUSULA DÉCIMA QUARTA - DAS SANÇÕES ADMINISTRATIVAS**

A CONTRATADA ficará impedida de licitar e contratar com a Administração direta e indireta do Estado de São Paulo, pelo prazo de até 05 (cinco) anos, se vier a praticar quaisquer atos previstos no artigo 7º da Lei Federal nº 10.520, de 17 de julho de 2002, sem prejuízo da responsabilidade civil ou criminal, quando couber.

### **PARÁGRAFO PRIMEIRO**

A sanção de que trata o caput desta Cláusula poderá ser aplicada juntamente com as multas previstas no **Anexo IV** do Edital indicado no preâmbulo deste instrumento, garantido o exercício de prévia e ampla defesa, e deverá ser registrada no CAUFESP, no "Sistema Eletrônico de Aplicação e Registro de Sanções Administrativas – e-Sanções", no





## **GOVERNO DO ESTADO DE SÃO PAULO SECRETARIA DE AGRICULTURA E ABASTECIMENTO**

endereço [www.esancoes.sp.gov.br](http://www.esancoes.sp.gov.br), e também no “Cadastro Nacional de Empresas Inidôneas e Suspensas – CEIS”, no endereço <http://www.portaltransparencia.gov.br/ceis>.

### **PARÁGRAFO SEGUNDO**

As sanções são autônomas e a aplicação de uma não exclui a de outra.

### **PARÁGRAFO TERCEIRO**

O CONTRATANTE reserva-se no direito de descontar das faturas os valores correspondentes às multas que eventualmente forem aplicadas por descumprimento de cláusulas contratuais, ou, quando for o caso, efetuará a cobrança judicialmente.

### **PARÁGRAFO QUARTO**

A prática de atos que atentem contra o patrimônio público nacional ou estrangeiro, contra princípios da administração pública, ou que de qualquer forma venham a constituir fraude ou corrupção, durante a licitação ou ao longo da execução do contrato, será objeto de instauração de processo administrativo de responsabilização nos termos da Lei Federal nº 12.846/ 2013 e do Decreto Estadual nº 60.106/2014, sem prejuízo da aplicação das sanções administrativas previstas nos artigos 87 e 88 da Lei Federal nº 8.666/1993, e no artigo 7º da Lei Federal nº 10.520/2002.

### **CLÁUSULA DÉCIMA QUINTA - DA GARANTIA DE EXECUÇÃO CONTRATUAL**

A garantia de execução contratual, quando exigida pelo CONTRATANTE em decorrência da celebração do contrato, deverá obedecer às normas previstas no Edital indicado no preâmbulo deste instrumento

### **CLÁUSULA DÉCIMA SEXTA – DISPOSIÇÕES FINAIS**

Fica ajustado, ainda, que:



**GOVERNO DO ESTADO DE SÃO PAULO**  
**SECRETARIA DE AGRICULTURA E ABASTECIMENTO**

I. Consideram-se partes integrantes do presente Termo de Contrato, como se nele estivessem transcritos:

- a. o Edital mencionado no preâmbulo e seus anexos.
- b. a proposta apresentada pela CONTRATADA;

II. Aplicam-se às omissões deste contrato as disposições normativas indicadas no preâmbulo deste Termo de Contrato e demais disposições regulamentares pertinentes.

III. Para dirimir quaisquer questões decorrentes deste Termo de Contrato, não resolvidas na esfera administrativa, será competente o foro da Comarca da Capital do Estado de São Paulo.

E assim, por estarem as partes justas e contratadas, foi lavrado o presente instrumento **em 02 (duas) vias** de igual teor e forma que, lido e achado conforme pela CONTRATADA e pela CONTRATANTE, vai por elas assinado para que produza todos os efeitos de Direito, na presença das testemunhas abaixo identificadas.

São Paulo, \_\_\_\_ de \_\_\_\_\_ de 20XX.

\_\_\_\_\_  
CONTRATANTE

\_\_\_\_\_  
CONTRATADA

TESTEMUNHAS:



**GOVERNO DO ESTADO DE SÃO PAULO  
SECRETARIA DE AGRICULTURA E ABASTECIMENTO**

**ANEXO VI**

**MODELOS REFERENTES À VISITA TÉCNICA**

**ANEXO VI.1**

**CERTIFICADO DE REALIZAÇÃO DE VISITA TÉCNICA  
(emitido pela Unidade Compradora)**

**ATESTO** que o representante legal do licitante \_\_\_\_\_, interessado em participar do Pregão Eletrônico GSA nº 02/2020, Processo SAA nº 9.345/2020, realizou nesta data visita técnica nas instalações do \_\_\_\_\_, recebendo assim todas as informações e subsídios necessários para a elaboração da sua proposta.

O licitante está ciente desde já que, em conformidade com o estabelecido no Edital, não poderá pleitear em nenhuma hipótese modificações nos preços, prazos ou condições ajustadas, tampouco alegar quaisquer prejuízos ou reivindicar quaisquer benefícios sob a invocação de insuficiência de dados ou informações sobre os locais em que serão executados os serviços.

(Local e data)

\_\_\_\_\_  
(nome completo, assinatura e qualificação  
do proposto da licitante)

\_\_\_\_\_  
(nome completo, assinatura e cargo do  
servidor responsável por acompanhar a  
vistoria)



**GOVERNO DO ESTADO DE SÃO PAULO  
SECRETARIA DE AGRICULTURA E ABASTECIMENTO**

**ANEXO VI.2**

**DECLARAÇÃO DE OPÇÃO POR NÃO REALIZAR A VISITA TÉCNICA  
(elaborado pelo licitante)**

Eu, \_\_\_\_\_, portador do RG nº \_\_\_\_\_ e do CPF nº \_\_\_\_\_, na condição de representante legal de \_\_\_\_\_ (*nome empresarial*), interessado em participar do Pregão Eletrônico GSA nº 02/2020, Processo SAA nº 9.345/2020, **DECLARO** que o licitante não realizou a visita técnica prevista no Edital e que, mesmo ciente da possibilidade de fazê-la e dos riscos e consequências envolvidos, optou por formular a proposta sem realizar a visita técnica que lhe havia sido facultada.

O licitante está ciente desde já que, em conformidade com o estabelecido no Edital, não poderá pleitear em nenhuma hipótese modificações nos preços, prazos ou condições ajustadas, tampouco alegar quaisquer prejuízos ou reivindicar quaisquer benefícios sob a invocação de insuficiência de dados ou informações sobre os locais em que serão executados os serviços.

(Local e data)

---

(nome completo, assinatura  
e qualificação do proposto da licitante)



**GOVERNO DO ESTADO DE SÃO PAULO  
SECRETARIA DE AGRICULTURA E ABASTECIMENTO**

**ANEXO VII**

**ANEXO LC-01 - TERMO DE CIÊNCIA E DE NOTIFICAÇÃO**

(CONTRATOS)

Contratante:	
Contratado:	
Contrato N° (de origem):	
Objeto:	
Advogado (s) N° OAB: (*)	

Pelo presente TERMO, nós, abaixo identificados:

**1. Estamos CIENTES de que:**

- a) o ajuste acima referido estará sujeito a análise e julgamento pelo Tribunal de Contas do Estado de São Paulo, cujo trâmite processual ocorrerá pelo sistema eletrônico;
- b) poderemos ter acesso ao processo, tendo vista e extraíndo cópias das manifestações de interesse, Despachos e Decisões, mediante regular cadastramento no Sistema de Processo Eletrônico, conforme dados abaixo indicados, em consonância com o estabelecido na Resolução nº 01/2011 do TCESP;
- c) além de disponíveis no processo eletrônico, todos os Despachos e Decisões que vierem a ser tomados, relativamente ao aludido processo, serão publicados no Diário Oficial do Estado, Caderno do Poder Legislativo, parte do Tribunal de Contas do Estado de São Paulo, em conformidade com o artigo 90 da Lei Complementar nº 709, de 14 de janeiro de 1993, iniciando-se, a partir de então, a contagem dos prazos processuais, conforme regras do Código de Processo Civil;
- d) Qualquer alteração de endereço – residencial ou eletrônico – ou telefones de contato deverá ser comunicada pelo interessado, peticionando no processo.

**2. Damo-nos por NOTIFICADOS para:**

- a) O acompanhamento dos atos do processo até seu julgamento final e consequente publicação;
- b) Se for o caso e de nosso interesse, nos prazos e nas formas legais e regimentais, exercer o direito de defesa, interpor recursos e o que mais couber.

**LOCAL e DATA:**



**GOVERNO DO ESTADO DE SÃO PAULO  
SECRETARIA DE AGRICULTURA E ABASTECIMENTO**

<b>GESTOR DO ÓRGÃO/ENTIDADE:</b>	
Nome:	
Cargo:	
CPF:	RG:
Data de Nascimento:	
Endereço residencial completo:	
E-mail institucional:	
E-mail pessoal:	
Telefone(s):	
Assinatura:	

**Responsáveis que assinaram o ajuste:**

<b>Pelo CONTRATANTE:</b>	
Nome:	
Cargo:	
CPF:	RG:
Data de Nascimento:	
Endereço residencial completo:	
E-mail institucional:	
E-mail pessoal:	
Telefone(s):	
Assinatura:	

<b>Pela CONTRATADA:</b>	
Nome:	
Cargo:	
CPF:	RG:
Data de Nascimento:	
Endereço residencial completo:	
E-mail institucional:	
E-mail pessoal:	
Telefone(s):	
Assinatura:	

**Advogado:**

(\*) Facultativo. Indicar quando já constituído, informando, inclusive, o endereço eletrônico.



**GOVERNO DO ESTADO DE SÃO PAULO  
SECRETARIA DE AGRICULTURA E ABASTECIMENTO**

**ANEXO LC-03 - DECLARAÇÃO DE DOCUMENTOS À DISPOSIÇÃO DO TCE-SP**

CONTRATANTE:	
CNPJ Nº:	
CONTRATADA:	
CNPJ Nº:	
CONTRATO N° (DE ORIGEM):	
DATA DA ASSINATURA:	
VIGÊNCIA:	
OBJETO:	
VALOR (R\$):	

***Em se tratando de obras/serviços de engenharia:***

Declaro, na qualidade de responsável pela entidade supra epigrafada, sob as penas da Lei, que os demais documentos originais, atinentes à correspondente licitação, em especial, os a seguir relacionados, encontram-se no respectivo processo administrativo arquivado na origem à disposição do Tribunal de Contas do Estado de São Paulo, e serão remetidos quando requisitados:

- a) memorial descritivo dos trabalhos e respectivo cronograma físico-financeiro;
- b) orçamento detalhado em planilhas que expressem a composição de todos os seus custos unitários;
- c) previsão de recursos orçamentários que assegurem o pagamento das obrigações decorrentes de obras ou serviços a serem executados no exercício financeiro em curso, de acordo com o respectivo cronograma;
- d) comprovação no Plano Plurianual de que o produto das obras ou serviços foi contemplado em suas metas;
- e) as plantas e projetos de engenharia e arquitetura.

**LOCAL e DATA:**

<b>RESPONSÁVEL:</b>
Nome:
Cargo:
E-mail institucional:
Assinatura: